朝鮮日報
二十九日夕刊八面
發行人 安在鴻　編輯人 柳光烈　印刷人 朴昌根
京城府堅志洞三十二番地 發行所 朝鮮日報社
代表番號 光化門 二三〇〇番

# 社說
## 世界資本經濟의 困況
### 獨逸經濟의 破綻과 環境勢力의 總出動

一

再昨年米國의 株式恐慌以來에 世界의 資本主義的 經濟가 深刻한 大恐慌에 싸혀드러가서 날이 갈수록 더욱 深酷하야지고 잇섯슴은 우리 朝鮮에서도 그 影響의 影響에 依하야 스스로 體驗하고 잇는 것이다 世界의 資本主義는 그 最第一線에 서서 領導하는 大資本家들이 아니고는 그 內容의 얼마나 虛하고 實한 것을 모르리라 하겟지마는 그들도 危機의 激化한 處地에 안저서 더욱 無統制한 現代의 經濟를 잘 收攬하지 못할 뿐 아니라 닭아서 압길의 엇더한 展開에 對하야 거의 盲目的임을 免치 못하는 모양이다 그들의 經營하고 管理하는 아래에서 深刻한 生活難을 맛보면서 헐덕이고 잇는 天下의 民衆들은 一部의 富識分子 外에는 모다가 암흑으로 恐慌의 過程이 엇더케 過程될 것을 모르고 잇다 그 압길은 果然 幸일가 不幸일가 資本主義 社會의 大衆은 오직 이 疑惑이 더욱 增大하는 中에서 恐慌의 大波動은 더욱 激化하야 온 힘 ㅂ시 艱難한 生涯에 大衝動을 이르키고 잇스니 이 恐慌의 前途는 果然 무엇일가 平靜일가? 風雨일가?

二

一地點의 風雲이 急해짐을 따라서 他地點에도 結聯的으로 急한 風雲을 이르키고 잇다 現下大恐慌의 渦點이 되야 資本主義社會의 風雲의 起點이 되어 잇는 獨逸의 破綻은 將次 世界的 風雲을 不可避的으로 捲起하야 그 隣接한 歐洲財界의 大動搖를 압흐로 이르키려 하며 그가 또 한 大洋을 隔한 米合衆國에도 波及하려 한다 世界의 經濟的 危機를 무서워하야 自家의 犧牲을 거의 度外視하고 世界의 大資本主義를 護衛하는 듯한 態度로 獨逸의 危急한 經濟破綻을 救濟하고저 戰債賠償의 支拂猶豫案을 提唱하고 그가 將次 實施되려 하는 이 지음에 그보다 먼저 또는 그의 뒤나 운 影響와지 겹드러서 獨逸의 極端으로 惡化한 財界는 저의 갈데로 가고 잇다 國家財政의 破綻 金融界의 破綻 그가 곳 全產業界에 와지 影響及하야 刻急한 危機는 날로 切迫하야지고 이로 因한 獨逸의 信用失墜는 延하야 英國의 財界에 惡影響을 주어서 줄곳 내리가 만하든 世界低金利傾向中에서 不得已한 處地에 居한 英蘭銀行의 利上으로써 발길을 드리게 지기게 되얏스니 이도 決코 世界經濟의 實況으로 보아 尋常視할 수 업는 事態일 것이다 破綻의 途程에 잇는 獨逸은 어듸로 가며 世界恐慌의 가는 길은 어듸인가?

三

政治는 經濟의 集中的 表現이라 獨逸經濟의 破綻은 그가 곳 獨逸政治의 破綻을 意味함이어니와 이 獨逸의 破綻을 傍觀하고만 잇슬 수 업는 列國의 資本政治家들은 獨逸의 救濟를 爲하야 모다 進出하얏다 各代表의 比露하는 바는 世界的의 모든 責任을 호올로 擔負하는 듯하야 國際的 團結로써 資本主義의 一部勢力을 일치 안으려고 分로 奮鬪하게 된 七個國 政治家會議는 獨逸의 危機를 救濟하라는 論議에 成功하얏나 고 반히 期待하는 모양이다 크레딧트의 回收를 延期하고 賠償의 支拂을 一年間 猶豫하는 것만으로 獨逸經濟의 安定 닭아서 政治的 不安을 除去하기에는 너무나 에가는 것 고 病根이 深入하얏다 그러한 對策이 或 一時間 二時間의 死期를 延長하는 食鹽注射의 效果는 잇는지는 모르나 完全한 救濟策은 斷然코 아니다 結局 獨逸의 破綻은 資本主義의 世界的 聯環의 가장 脆弱한 部面의 破綻을 意味한 것이니 이의 對策에 對하야 世界資本主義勢力의 全體가 出動할 것이 理勢의 當한 바이겟지마는 그 內部에 包藏하야 拔除치 못하는 揣着을 무엇으로써 除去할 道理가 잇을는지가 우리의 疑問으로 아는 바이다 그럼으로 獨逸을 誠心으로 救濟하는 그들로써도 救濟를 받은 獨逸이 世界市場을 獨佔하는 것 다는 不安을 忘却하지 못할 것이니 그 破綻을 還하고 强盛을 勢하지 아니할 수 업는 事態는 矛盾 外에 무엇도 아닐 것을 밋게 된다

# 北中戰局重大化
## 保定以南奉軍不振
## 蔣氏가 直接出征
### 共軍討伐은 當分何氏에 委托
### 北中事態益險惡

【南京二十八日發電報聯合】北方時局은 樂觀을 不許함으로 近近 蔣介石氏는 共產軍討伐을 何應欽氏에게 委托하고 自身은 漢口를 經由하야 北方戰線에 急行하야 石友三軍討伐의 指揮를 取하기로 決하엿다 保定南方의 戰線에 잇서서의 奉天軍은 極히 不振하야 危急을 告하는 此際 應援의 中央軍은 軍의 牽制로 因하야 前進이 容易치 못하야 더우 憂慮할 通過한 程度로 이래서는 決死的인 石軍에게 擊破를 當할 念慮가 잇스며 다시금 保定까지도 陷落하게 되면 無能力하든 張軍이 大勢를 回復할 可能性이 잇다 하야 事態가 重大한 까닭에 蔣介石氏 自身의 出征으로 된 것이다

## 奉天軍士氣沮喪
## 保定도 危機切迫
### 廿六日以來連戰連敗의 勢로
### 死傷者도 大多數

【奉天廿八日發電報聯合】確報에 依한즉 石家莊占領以來로 破竹의 勢로 北進中인 平漢線上의 石友三軍은 二十六日夜부터 二十七日에 와서지 드듸여 保定을 包圍攻擊한 結果 同地守備의 奉天軍은 거진 全滅하기에 至하엿다 連勝하는 石軍은 長驅하야 다시금 保定을 通하야 東北軍主力과 처음으로 大衝突을 보게 된 石軍의 士氣는 크게 떨치는 反面에 多數의 奉軍은 將卒와지 戰意가 업서서 保定의 危機도 目前에 잇게 되엿다

【天津廿八日發電報聯合】二十六日夜來의 激戰으로 奉軍은 多數의 死傷者를 發生하야 損害를 입게 되여 約一千名은 捕虜로 되고 小銃, 野砲, 山砲 數千을 石友三軍에게 捕獲되여 奉天軍은 連戰連敗의 形勢이다

## 形勢觀望中의 山西軍遂蹶起
### 一週間內로 軍事行動

【上海廿八日發電通】오래동안 形勢를 觀望하고 잇든 山西軍總指揮 徐永昌氏는 去廿五日에 秘密히 北平을 떠나 平綏鐵道에 依하야 太原에 歸하야 드듸여 石友三軍과 相呼應하야 蹶起하기로 決하고 龍泉關, 娘子關 方面에 兵士集中을 開始하엿다 一週間以內에는 軍事行動에 移할 形勢이다

## 擴大宣傳會
## 對日經濟絶交
### 通電을 發布

【北平廿九日發電通】各會의 擴大宣傳會는 今日 對日經濟絶交의 通電을 發하엿다

## 四千共產軍
## 平漢線에 進出
### 保安隊의 武裝을 解除

【漢口廿八日發電通】漢口北方五十哩의 平漢線橫家店驛에 約四千名의 共產軍이 突然來襲하야 線路를 破壞하고 電線을 切斷하야 驛에 放火하엿다 一部隊는 附近의 鐵橋를 破壞하고 貨車, 鐵甲車 等을 顚覆하고 線路保安隊 全部의 武裝을 解除하야 附近一帶를 掠奪한 後 도라갓다

## 上海排日運動
### 一段落形勢

【上海廿八日電報聯合】上海의 排日運動은 國民政府及中央黨部가 國內政情不利와 日本의 態度强硬으로 積極的 援助를 與치 못하는 外닭에 利權者의 策動에도 不拘하고 擴大치 안을 模樣이며 또 한 利權者 自身도 排日運動이 此以上 擴大치 아니리라고 觀測한 것으로 보히여 定期市場方面에서는 如何間 排日運動의 一段落으로 보아 一般은 樂觀할에 至하엿다

## 石軍河間을 占領
## 東北軍과 積極對峙

【北平廿八日發電通】東北軍飛行機의 偵察에 依하야 石友三軍의 右翼部隊는 平漢津浦兩線의 中間地點인 河間을 占領하고 曹州를 爆擊하리라는 것이 發見되여 東北軍은 此에 依하야 津浦平漢兩方面에 增兵하야 石軍의 北進을 阻止하고 잇스며 石軍의 寄襲은 不絶하야 形勢를 逆睹키 難한 것이다

## 保定陷落不遠
### 學良氏結局은 歸奉乎

【天津廿八日發電報聯合】今明日中에 保定危急하다는 急電을 接한 奉天側은 全然失色하야 保定이 萬若陷落되면 北平은 차호지 안코 明渡치 아니치 안되게 됨으로 首腦部는 目下 盛히 對策을 協議中이다 此로 因하야 張學良氏의 奉天還歸도 近近 絶迫하게 되엿다

## 王外交部長
## 辭表를 提出
### 蔣氏가 慰電

【上海廿八日發電通】王正廷氏는 朝鮮事件에 對한 對日交涉이 緩和하다고 各方面에서 攻擊을 바듬으로써 蔣介石氏에게 對하야 數日前에 辭表를 提出하엿는 바 蔣介石氏는 『辭職의 必要업다 此時局에 排日運動을 戒하야 日本과 交涉을 進行하라』고 返電하야 온 旨를 外交部에서 非公式으로 發表하엿다

## 陸軍、節約案에 政治的折衝
### 井上藏相出馬

【東京二十八日發電報聯合】今年度歲出節約의 實行問題로 大藏省과 各省은 目下對立狀態로써 事務當局의 折衝이 困難에 陷하고 잇는 것은 旣報와 如한 바 大藏省의 節約要求와 各省의 復活要求와의 間에 甚한 隔意가 잇는 것은 陸軍, 海軍, 外務, 司法, 遞信의 五省으로 特히 陸, 海兩省은 共同戰線을 取하야 頑强히 大藏省의 節約要求를 擊退하야 容易히 折衝에도 不應하는 狀態에 잇다 그러나 陸海兩省의 節約은 基準豫算에 適하야 互額임으로 萬若 이것이 取合이 되지 못하면 事實上 今年度節約의 目的은 達成치 못할 것으로 大藏省에서는 非常을 不拘하고 兩省의 節約案을 收合하지 아니하면 안되겟다고 하고 잇는 바 井上藏相도 드듸여 出馬하야 二十八日午後四時半에 南陸相을 官邸로 訪問하고 陸軍節約案에 對하야 드듸여 政治的 折衝을 開始하야 一時間餘에 亘하야 懇談하엿는 바 收合되기까지에는 아즉 幾多의 曲折이 잇슬 것으로 보히고 잇다

## 恩給負擔金法案
### 廿八日官報公布

【東京廿八日發電通】第五十九議會의 協贊을 經한 特別會計의 恩給負擔金을 一般會計에 繰入함에 關한 法律案은 廿八日附 官報로써 公布되엿다 同法은 昭和六年度부터 適用될 模樣이다

## 農林商工合倂反對
### 農林懇談會서 意見一致

【東京廿七日發電報聯合】民政黨의 農村關係議員으로 된 農村懇談會는 二十七日午後四時부터 丸ノ內中央亭에서 開催한 바 木暮武大夫氏 等 三十六名의 代議士가 出席하야 農林, 商工兩省倂合問題에 關하야 意見의 交換을 行한 結果 農村의 原始產業과 商工의 第二次產業과를 合倂하야 一產業省에 取扱케 할 時는 今後 產業立國을 中心으로 하야 起할 適當에 充分한 政策을 斷行하는 것은 困難하다는 意見이 一致하야 合倂에 反對하기로 되엿다

## 日本租界浸水
### 長江에 增水
### 六十年來처음

【漢口廿八日發電通】六十一年來처음인 長江의 增水로 水標가 漸漸 올나서 今日正午에는 長江의 水面은 日本租界보다도 四呎이 高度로 되여 昨夕 租界의 下方에 接近한 堤防이 缺潰되여 附近一帶는 湖水化하야 數百戶의 部落은 浸水되여 겨우 平漢鐵路로 防止中이든 바 本日午後三時 이것도 數個所가 缺潰되며 濁流는 日本租界로 흘으드러 全居留民이 出動하야 防水中이다 市中은 郵便物配達과 警備隊나 舢板으로 往復하야 交通이 杜絶되고 降雨는 漸次 天候는 依然險惡하야 凄慘한 光景이다

## 米國務長官
### 倫敦에 到着

【倫敦二十八日發電報聯合】米國務長官 『스팀손』氏는 今日 伯林에서 倫敦에 到着하엿다

# 中央軍의 進出로
## 石軍은 三面受敵
### 劉峙軍이 背後로 石軍을 壓迫
## 數日中에 一大衝突

【北平廿八日發電通】劉峙氏의 中央軍이 平漢線彰德方面에 進出하야 石友三軍의 背後를 追하야 保定方面의 于學忠軍과 連絡되엿슴으로 王樹常氏는 今日來로 滄州方面의 奉天軍을 指揮하야 石家莊의 側面을 直擊하기로 되엿다 此結果 石軍은 東, 南, 北의 敵을 受하야 決死的 進出을 하려고 하야 二, 三日中에 保定附近 東은 河間方面에 一大衝突이 發端될 것으로 期待되는다

## 廿五萬圓懸賞
### 石友三氏逮捕에

【上海廿九日發電報聯合】蔣介石氏는 石友三軍의 將卒에게 對하야 石友三을 逮捕하는 者에게 二十五萬元을 與한다는 旨의 印刷物을 飛行機에서 撒하엿다

## 石氏代表가
## 巨金을 購入
### 三千萬圓이나

【北平二十九日發電通】副司令部發表에 依하면 天津에 잇는 石友三氏의 代表는 今日 金塊三千萬圓을 購入하야 萬一을 準備하엿다고 한다

## 陳外交部長
## 秘密裡에 着東

【東京廿八日發電報聯合】來朝以來로 橫濱의 그란드호텔에 隱居하야 一切의 訪客을 避하고 잇든 廣東政府外交部長 陳友仁氏는 來朝의 目的인 軍需品彈藥의 購入 等을 日本當局과 折衝키 爲하야 廿七日午後八時에 『호텔』을 떠나 秘密히 東京에 入하야 帝國『호텔』에 入하얏다

## 奉天人心動搖
### 石氏家族은 監禁當해

【奉天二十九日發電報聯合】遼寧公安局은 今朝 商阜地三經路의 石友三駐奉辦事處에 多數의 巡警을 派遣하야 辦事處의 看板을 떼이고 石友三氏의 父母以下 十一名의 家族을 監禁하엿다 그러고 奉天城內에는 昨夜來로 流言이 盛行하야 石友三氏의 便衣隊潛入說이 傳하게 되여 人心은 動搖하고 잇다

## 石軍의 背後
## 日本서 援助說
### 中央黨部執行委員 王氏가
### 日本侮辱의 大演說

【上海二十八日發電通】昨日의 中央黨部紀念式에서 執行委員 王柏齡氏는 石友三의 背後에는 日本帝國主義가 沈入하야 軍資를 補給하야 平津에 石軍이 오면 武器도 支給하라고 準備를 整頓하고 잇다라고 演說을 하얏고 또 한 國民黨의 機關紙인 民國日報 社說은 日本領事는 廣東僞政府의 顧問으로 되여 二千元을 受하엿다라고 中傷的 記事를 揭載하야 排日氣勢를 높이고 잇다

## 國立公園의
## 選定方針決定
### 調査會에서

【東京廿八日發電通】國立公園選定에 關한 國立公園調査會特別委員會는 二十八日 選定方針을 左와 如히 決定하고 九月上旬의 國立公園調査會總會에 附議키로 되엿다

一, 必要條件 全國의 風景을 代表할만한 自然의 大風景地일 것
二, 附隨條件
(가) 保健的으로 多數人의 利用을 適當할 것
(나) 神社, 佛閣, 史蹟, 天然紀念物 等에 豐富할 것
(다) 土地所有關係가 公園設置에 便宜할 것

## 佛中新協定調印
## 上海佛租界도
### 不遠間中國서 統治

【南京二十八日發電通】上海佛租界會審衙門還付에 關한 中佛協定은 今日午後六時 當地에서 中佛兩國代表間에 調印되엿는 바 全文十二條의 其內容은 昨年四月一日 効力發生의 共同租界特別法院還付協定과 거진 가튼 것으로 八月一日부터 効力이 發生할 模樣이다

【南京二十八日發電報聯合】王正廷氏는 二十七日 紀念週에 出席하야 上海佛國租界特別法院引渡의 調印은 今年外지에 마치여서 中國의 治權下에 入할 旨를 宣明하엿다

## 日貨排斥取締令
### 工部局에서 發令

【上海廿九日發電通】工部局은 昨日 共同租界에서 日貨를 檢査하고 또 한 差押하지 말나 萬若 此를 行하라고 하는 者는 逮捕하야 嚴罰에 處한다 이라고 하는 日貨排斥取締令을 發하는 同時에 警察署에 對하야 가티 命令하엿다

## 時局調停에
## 吳、張兩氏出馬
### 孫氏等에게 打電

【北平廿九日發電通】北平에 잇는 吳鐵城, 張繼兩氏는 連名으로 胡漢民, 孫科氏 等에게 『內亂, 共產軍猖獗, 對日關係 等 目下中國은 危機에 陷함에 鑑하야 最後調停을 行할 旨를 打電하엿다

## 海牙賠償條約의
## 審查委員會

【東京廿八日發電通】樞密院의 『헤ー그』賠償條約에 關한 第六回審査委員會는 廿八日午前九時半부터 事務所에 開會한 바 樞府側은 倉富議長, 平沼委員長以下 各委員 二上翰長이며 政府側은 幣原外相, 井上兩相以下 各關係官이 出席하야 武內法制局長官으로부터 從來委員會의 質問에 나타난 條約의 効力에 關한 各種의 疑義에 對하야 說明하고 此에 對하야 平沼, 江木兩氏로부터 憲法上의 効力發生의 節에 對하야는 大體同感인 旨를 述하고 다시금 平沼, 岡田, 荒井三氏로부터 賠償金額及分配의 數에 對하야 詳細한 質問이 잇서서 富田理財局長은 此에 答하고 다시금 樞府側으로부터 이와 가튼 條約의 勅裁를 仰할 方法은 可하고 質問을 마치고 正午에 政府側의 退席을 求하고 樞府側만이 協議하엿는 바 態度決定에 至치 못하고 二十九日에 다시금 樞府側만 參集하야 態度決定하기로 되엿다

# 八月中旬頃에
# 『싼듸ー』渡英豫定
### 滯英中의 宿所는
### 貧民館으로 決定

【런던發信(印度)發聯合郵信】令秋 倫敦에서 開催되는 英印圓卓會議에 列席하게 된 印度의 國民的 聖雄 『간듸』는 來八月中旬에 孟買를 發하야 倫敦에 向하기로 決定되엿다 會期中 滯在할 倫敦에서의 『간듸』生活豫定이 아말로 정말 『간듸』가 아니면 얻을 받지 못할 千萬이나 최재 決定의 『간듸』의 宿所는 倫敦의 貧民街 『이ー스트·엔드』에 잇는 貧民館 『킹슬리ー·홀』로 定하고 그 속에 잇는 거지들과 生活을 함께 한다는 것이다 『간듸』는 印度에서 一般貧民과 가치 非常한 崇拜를 밧고 잇는데 倫敦에서도 또 그와 가치 貧民들과 함께 잠잘 가는 것은 그럴 듯한 일인데 이처이와 正反對的 肉對照로는 가는 圓卓會議에 列席할 印度의 다른 代表들은 모다 豪奢한 호텔이나 或은 友人의 別莊에 잇게 되엿다는 것이다 『간듸』는 倫敦滯在中 天候만 따뜻하면 그의 日常의 服裝卽 白『소ー근』과 腰은 木綿腰帶 한벌로 지낼 作定인데 만일 氣候가 차면 『홈ー쓰펀』의 코ー트에 西洋즈봉을 닙는다고 한다 英國兩陛下에게 謁見할 때라도 豪奢한 印度風俗은 쫓지 안흘 決心이란다 『간듸』는 누구나 아는 바와 갓치 伊來 國家問題라는 큰 일에 沒頭하야 왓섯스며 將來도 그러할 것은 틀림업는 일이지만 이와 對照하야 좋으수운 것은 엇지면 倫敦가는 途中에서 또는 倫敦에서 每日 新鮮한 山羊乳를 어더 먹을가 한다는 것이다 그는 自己가 먹이는 山羊에게서 一日 二度식 짜내는 것을 먹는다는 것이다 그럼으로 山羊을 倫敦까지 엽고 갈 수도 업서서 困難한 處地라고 한다 그래서 그는 侍女이면서도 敬虔한 弟子인 『스레ー드』孃에게 命하야 旅行中에는 米國製의 『코렌쓰·밀크』를 使用하라고 하엿다

(寫眞은 간듸)

# 陸海兩省을 合倂
### 國防省으로 하자고
### 民政黨有志의 協議

【東京廿八日電通】陸軍軍縮에 關한 民政黨의 有志代議士會는 廿八日午後二時半부터 本部에서 開會한 바 原(夫)以下 廿餘名이 出席하야 論議한 結果 兵力은 國防의 一部分에 不過함에 不拘하고 此를 全部와 如히 생각하는 軍閥의 誤斷을 곳쳐 憲政에 向上을 期하여야 할 것이라고 함에 意見이 一致하야 此의 打開策으로 左와 如히 協議하고 今後 一層軍縮에 實現을 期하기로 하고 四時半에 散會하엿다

陸海軍省을 合倂하야 國防省으로 하고 軍部大臣의 文官制實現을 期함

## 行整審議會
### 第一回의 廿八日開催

【東京二十八日發電報聯合】臨時行財政整理審議會 初總會는 二十八日午前十一時半부터 首相官邸에서 開會한 바 若槻會長以下 安達, 井上, 川崎, 武內, 富田, 片岡, 中村, 賴母木의 各委員과 各幹事가 出席하야 劈頭에 若槻會長으로부터 一場의 開會辭를 述하고 다음으로 行政整理準備委員主査인 井上藏相으로부터 準備委員會의 經過를 報告하고 繼續하야 川崎補査委員으로부터 準備委員會에서 審議決定한 恩給法改正의 大綱을 說明하고 近近 正式으로 本審議會에 附議할 旨를 述하야 諒解를 求하고 正午에 若槻首相主催의 午餐會에 臨하야 懇談的으로 種種의 意見을 交換하고 午後一時에 散會하엿다

# 重大化한
# 省廢合問題
### 政府態度는 尙曖昧
### 與黨側決斷을 督勵

【東京二十九日發電報聯合】省廢合問題에 關하야는 關係各省方面에서 猛烈한 反對運動이 잇서 與黨內에서도 農村議員은 產業省設置에 反對하야 엇더한 行動을 起할 情勢에 잇슴으로 政府首腦部는 그 善處의 方策에 迷路에 陷하야 얼마간 形勢를 觀望하기로 되어 잇는 바 政府傍觀的 態度에 對하야 與黨幹部는 頗히 不滿의 意를 表明하고 잇다 卽 當面의 省廢合問題를 그대로 放任하는 것은 더욱 事態를 紛亂에 引導할 뿐 아니라 政府의 決斷도 疑心케 하야 府縣會議員選擧를 目前에 두고 政府與黨에 조치 못한 結果를 招來할 것이다 그래서 이와 가튼 難局에는 急速主義를 取하야 如何한 方針을 取하야라도 問題를 急速히 解決하야 不安狀態를 一掃할 것이라고 主張하야 政府首腦部의 考慮를 求하기로 一致하고 잇슴으로 與黨의 山道氏는 二十八日午前에 江木鐵相을 赤坂의 自邸로 午後五時에는 內相官邸로 安達內相을 訪問하야 此意向을 傳達한 바 잇섯는 바 政府首腦部의 態度는 아직 얼마간 會主義的 方針을 取할 것임으로써 今後 與黨의 交涉은 注目되여 잇다

## 拓務省廢止意見
### 거의 確定的인
### 結局拓務局出現乎

【東京二十八日發電報聯合】行政整理에 따라서 省의 廢合中 拓務省의 廢止는 거진 確定的인 것으로 閣議及臨時行財政審議會에서 承認될 模樣인 바 拓務省이 新設된 當時 植民地에 關한 重要事項으로써 閣議에서 主張할 機關을 置할 것이 가장 必要한 設置理由로서 主張되어 現在에도 依然 가튼 主張이 植民地에 行하고 잇슴으로 拓務省廢止에 伴하야 拓務局을 置하야 拓務長官은 外務大臣 或은 內務大臣으로써 兼任케 하야 閣議에서 豫算에 關한 事項 或은 統治上의 重要事項을 主張할 것이 必要하다고 意見에서도 가튼 意見이 多數를 占領하고 잇슴으로 結局 拓務省廢止와 同時에 閣僚의 拓務長官兼任이 實現될 것으로 觀測되여 잇다

# 米國『파』地方
## 絹織工總罷業
### 各方面의 影響甚大

【紐育廿八日發電報聯合】米國『파ー손』地方絹織工場의 總罷業은 二十八日부터 開始될 模樣으로 米國勞働總同盟所屬絹織工組合은 罷業命令을 發하엿다

【紐育廿八日發電報聯合】『파타ー손』地方의 絹織職工의 總罷業은 二十八日부터 開始되는 바 生絲取引에 如何한 影響을 미치겟는가에 對하야는 生絲仲買商이 目下 研究中인 바 一部에서는 큰 事變이 업슬 것이라고 觀測하고 잇스나 有力者間에는 萬若 罷業이 永久히 繼續하면 生絲工場의 利潤高는 急激히 減少할 것이라 보고 잇다 工場主側은 職工側의 要求에 不應할 것으로 罷業은 오래 繼續할 것이라고 推測하고 잇다

## 『후ー버』案이
## 銀行家를 죽여
### 猶豫案의 影響

【부다페스트(洪牙利)發聯合郵信】去六月廿日 重大한 財政的 危機에 直面한 祖國을 救濟키 爲하야 獨逸大統領 『힌덴부르크』將軍의 顧訴에 依하야 白堊館의 主人公 『후ー버』大統領은 不眠不休로 思索한 것이 一個年間 各國間債務支拂猶豫案을 提出이엿섯는데 意外에도 이 案 때문에 自殺한 洪牙利 銀行家가 잇다는 것은 몰나지 안을 수 업다 今年 五十七歲로 洪牙利 銀行時代의 大勢利銀行家 『모리쓰·캄펜』氏는 先日 自宅에서 피스톨로 自殺을 遂行하엿는데 檢屍한 結果 다음 遺書狀을 發見하엿다 『후ー버ー』案은 나에게는 고맙지 안타 案이 問題이다 나는 自殺치 아니하면 안될 運命에 빠젓다 나는 市場의 氣分을 看破하엿스나 『후ー버ー』案은 겨우 一個年間의 支拂猶豫를 이라고는 하지만 斷然 『부다페스트』株式은 暴騰으로 轉換되여 나는 이에 失敗하야 收拾할 수 업는 狀態에 빠졋다라고 어듸까지든지 悲憤스럽다 春秋의 筆法으로 말하자면 『후ー버ー』案이 銀行家를 죽인 것이다

## 袖珍戰鬪艦의
## 建造中止暗示
### 英佛이 獨逸에

【伯林廿八日發電通】英佛에서는 獨逸當局者에게 第二의 袖珍戰鬪艦의 中止할 것을 依賴하엿다고 暗示한 바 잇섯는 바 今回 伯林訪問의 『맥도날드』『헨다ー손』兩氏도 『쿠르티우스』氏에게 再三 此를 勸告하엿다 하야 獨逸도 從來의 强硬한 態度를 緩和하고 妥協的 態度를 示할 것으로 期待되는데 獨逸當局은 二十八日에 말하되 此問題는 明年의 軍縮會議에서 解決하게 될 것인 바 全般的 軍縮이 達成되기를 衷心으로 希望한다

# 東西航空界消息

## 『린』大佐夫妻
## 廿八日에 出發

【華府二十八日發電報聯合】『린드버그』大佐夫妻는 東洋訪問飛行許可證의 受領其他 東洋訪問飛行手續을 終了하엿슴으로 드듸여 今日午後一時二十分에 當地를 出發하야 먼저 『메인』州의 『노ー스헤ー븐』에 向하엿다 同地는 『린드버그』夫人의 兩親인 上院議員 『드와이트·모로ー』夫妻가 잇스며 또 한 거긔에는 『린드버그』의 第二世도 가 잇슴으로 離別의 人事를 하기 위함이다

## 『라、지』兩氏의
## 太西洋橫斷
### 『푸』飛場出發

【紐育廿八日發電通】米國『보스톤』의 飛行家 『랏셀·보ー드맨』及 『지온·포ー란드』兩氏는 紐育土耳其間의 無着陸飛行을 行하야 世界長距離飛行記錄樹立을 目的으로 하고 今日午前六時二分(日本時間午後七時二分)에 紐育『색쿠린』郊外의 『플로이드베넷트』飛行場을 出發하야 一氣에 太西洋橫斷의 壯途에 登하엿다

## 世界高速一週機
## 大西洋橫斷
### 廿八日出發

【紐育廿八日發電通】『셀스』『그랜』의 世界早週記錄을 破壞할 目的으로 한 米飛行家 『파그본』『허든』兩氏는 今朝六時二十分(日本時間廿八日午後七時二十分) 當地郊外 『푸로이드베넷트』飛行場을 出發하야 一氣에 大西洋橫斷의 壯途에 登하엿다

## 『쏠손』孃이
## 東京으로 出發
### 廿八日早朝에

【라인(英國)廿八日發電報聯合】英國이 가지고 잇는 空中女王 『아미ー쏠손』孃은 日本訪問飛行의 再擧로 昨夕中 倫敦으로부터 當地에 來着하야 少憩한 後 愛機 『제이슨』號를 繼續하야 今曉一時卅分 夜陰을 무릅쓰고 當飛行場을 出發하야 一路東京에 向하야 壯途에 登하엿는 바 同孃은 出發에 際하야 말하되

八月二日이나 三日에는 東京에 到着하려 합니다 『코ー스』는 西伯利亞로부터 滿洲, 朝鮮을 經由하야 東京에 行하려 합니다 第一難關은 滿洲이라고 생각합니다 와

그러나 하면 몹시 더움으로 라고 二個의 荷物을 飛行機에 실코 勇壯하게 東京으로 向하야 壯途에 登하엿다

## 莫斯科에 着陸

【莫斯科二十八日發電通】日英連絡婦人飛行家 『아미ー쏠손』孃은 二十八日午後零時十五分에 『케ー니히스벨히』를 出發하야 同日午後十時二十五分에 莫斯科에 到着하엿다

## 耐空新記錄
## 『그라이더ー』의
### 十六時間三十八分

【호놀루루廿七日發電通】『하와이』駐屯인 米國陸軍中尉 『윌리엄·크렌』氏는 『그라이다ー』의 世界耐空記錄 十六時間三十八分을 作하얏다 中尉는 二十五日午後二時三十八分 當地의 『누마ー누·파리』를 飛行하야 三千尺의 高度를 持續하며 一夜中 飛行을 繼續하야 二十六日午前七時十二分에 드듸여 新記錄을 作하고 降下하얏다

## 省廢合問題
## 三相懇談

【東京廿八日發電通】第一回 臨時行財政審議會가 散會後에 若槻首相은 安達井上兩相의 남기를 求하야 省廢合問題에 關하야 約二時間半에 亘하야 意見을 交換한 바 井上藏相은 準備委員會는 第二讀會에서 拓務省의 廢止, 商工, 農林兩省의 合倂을 決定하고 第三讀會의 決定을 떠는다고 報告하고 安達內相은 閣內의 空氣와 與黨方面의 情勢를 報告한 後 省廢合問題는 各方面에 『데리켓ー트』한 關係를 가지여서 其處置를 過하게 되면 重大한 結果를 招來할 念으로 愼重한 態度로써 處斷할 것이라고 述하고 三相間에 懇談을 거듭하엿다

## 定例局部長會議
### 林財務局長 赤字案說明

廿八日의 定例局部長會議는 赤字會議로서 注目되여 잇든 바 드듸여 朝鮮의 財政當局에서 調査中이던 補塡案이 昨二十七日에 原案作成을 終了하엿슴으로 二十八日은 林財務局長으로부터 全文의 說明을 行한 것으로 此問題가 매우 重要한 問題임으로 今後 數回에 亘하야 局部長會議에서 充分히 論議한 後에 最後의 實行案을 得할 豫定이라고 한다

## 八面鋒

○官紀肅淸을 標榜하는 日本官界에 官吏犯罪者가 一年間 三百人 그만치 만타는 것은 政府側辯明

○三省廢合問題로 失職大臣이 問題 大臣同情罷業이나 업슬지

○어느 곳 巡査는 通行人을 毆殺하드니 鎭南浦의 裁判所書記는 自己妻를 毆殺

○망할 수 업는 世上!

# 團體檄文事件 四名은公判廻付

## 鄭雲永等二名은起訴猶豫 今日京城法院에서

의식(意識)업는로동층(勞働層)에계급의식(階級意識)을선전하기위하야 각사상단체(各思想團體)에격문을배부하다가 경긔도경찰부(京畿警察部)에검거되어 지난십구일에 송국(送局)되엿든 김성남(金聖男)공원회(孔元檜)등륙명은 경성지방법원검사국 사상관계(思想事門係)대정검사(大町檢事)의손에서 취조를밧든중 이십구일오정에 긔소결정되어 정윤희(鄭允熙)등사명은 보안법(保安法)출판법(出版法)동위반으로 공판에회부되고 불구속(不拘束)으로 잇든 정운영(鄭雲永)정갑복(丁甲福)두사람은 긔소유예(起訴猶豫)로 불긔소(不起訴)되엇다한다

◇起訴者
▲全州郡全州面多佳町 金聖男(二四)
▲京城花洞 孔元檜(二五)
▲金化郡金化面 鄭志鉉(二三)
▲京城黃金町 鄭允熙(二三)
◇不起訴者
丁甲福 鄭雲永

## 勞農層에 意識을注入

### 학교지하실에서인쇄하여 七百五十部를發送

권긔피고들은 일즉부터 사회운동에종사하든중 지난오월 하순에는 침체한조선사상운동을 복흥케하고 무의식한 로동계급에 계급의식을 선전하기위하야 시내공평동(公平洞)보신려관(普信旅館)에서 밀의하고 모든『푸렌』을세운후 제일착으로 일동이직접운동의 제일선(第一線)에 설것을 약속하는동시에 과격한 선전격문 칠백오십부를 시내락원동(樂園洞)모학교지하실(地下室)에서 인쇄하야가지고 시내각단체를 비롯하야 전선적으로 발송배부하엿다는데 동격문의 인쇄비용은 권긔 김성남이 제공하엿고 그발송은 기외륙명이 담당하엿다한다

## 分業制實施 職工에不利

### 【世昌고무盟罷續報】 賃金引下三割高率

【平壤】 작보=평양서성리(西城里)세창고무공장(世昌護謨工場)남녀직공백여명이 고주측에서 선언한 임금감하를 절대반대하는동시에 이십일일 오전녈곱시부터 맹파를단행한후 쌍방이 강경한태도로 대치중인데 이제 고주측에서 선언한 임금감하를 들어본다면 종래에는 고무신한켤레에대하여 사전오리(四錢五厘)를지불하든것을 금후부터는 분업제(分業制)를실시하는동시에 고무화매족에대하여『라바』(上部)이전오리 바닥(底部) 말더합계 삼전삼리(三錢三厘)를 지불하게되여 결국종전임금의약삼할 일전이리(一錢二厘)가감하되엿고 따라서 분업제이기때문에 직공의수입에 큰영향을밧게 되엿슴으로 직공측에서는 최후수단으로 파업을단행하게된것이라한다 이제로자(勞資)쌍방의의견을들으면 다음과갓다

【職工側談】 먹고살기위하여 가진고통을 격거가면서 작업을계속하여왓스나 종전의임금으로도 삼순구식을 할지경이데 이제그임금에서 일전이리식을감할뿐아니라 소위분업제를실시하여 우리의농물피임금을 크게떠러트리려하니 압흐로는 일해도먹을수업게됨니다 고주측의요구를 우리가듯는다면 평양부내십이개공장의 이천명 동모들이가든 비참한 선고를 당할것이 명약관화의 사실임으로 우리는최후일각까지 싸울작정입니다 운운

【雇主側談】 우리는생산되는 고무화를 팔지못하야 적자를 내어갑니다 사실상 종전대로임금을 지불하고는 공장유지에 곤난한상태이며 각종임금이 감하되는데 유독고무공장임금만 종전대로줄수도 업는터이며 임금감하는 평양고무동업회의 긔정방침임으로 최근각공장에서도 동일한태도에 나아갈 것입니다 임금감하에 반대하는 직공은 부득이해고하는수밧게 업지요 운운

## 募工에着手 事態는惡化

전항보도와가티 평양세창고무공장에서 동맹파업을 단행한 고무쌍방의 태도가 극도로 강경한바 이십팔일 공장주측에서는 일반신직공 모집에착수하엿슴으로 파업단측에서는 극도로 분개하여 최후의수단으로 나아갈모양이어서 형세자못험악화하엿다

## 三百名收容할 大法廷建築

### 공판괴소된자이백여명 開廷準備에奔忙

【平壤】 평양지방법원검사국에서는 이십칠일에 다시신검거자이십이명이 증가되여 구류자문제는 실로륙백칠십명에 달하는데 그중에서 일백칠십륙명은 석방하엿고 동일까지 예심괴소된 이백구십이명 공판괴소 이백명 합계삼백구십이명에 달하엿다 공판사부에서 본다(本多)부장이하 각판사가 공판개정 준비를하여 이십팔일부터 공판이개정되엿는데 압흐로 이삼백명의공판을 개정할 법정이업서 총독부당국에 림시법정 건축을 청원하엿든바 이십팔일 허가의 입전이잇섯슴으로 삼백여명을 수용할 공판정과 준비소속실(準備手續室)합의실(合議室)등을 건축하리라한다

## 李載雨等七名 浦項共産黨公判

### ◇금일대구지방법원에서 公開를禁止코審理

【大邱支局電話】 조선공산당포항(朝鮮共産黨浦項)야체이카관련 경북연일군포항면포항

李尙甲(二三)
同 李載宇(二四)
同 金浩雨(四〇)
同 河柄祚(二三)
同 金順宇(三六)
同 李鍾哲(三一)

등칠명의관한 제일회 공판은 칠월이십구일 대구지방법원(大邱地方法院)제사호법정에서 송하(松下)재판장주심 대원(大原)검사립회하 한영욱(韓永煜)십(辻)량변호사 렬석으로 개정되엇다 일즉이 몰녀온 각피고의친지와 일반방청인들로 개정전부터 입추의여지가 업시만원을 이루운중 각피고의 출정을 기다려 동오전아홉시부터 검사의 공소사실을 진술하고 다음 재판장으로부터 관에 박은뜻이 각피고의 주소성명을뭇고 사실심리를 시작하려할즈음에 립회검사로부터 공안을 방해할념려가잇다하야 공개금지를 요구한결과 개정된지 불과삼십분후 공개를 금지하고 비밀리에 심리가계속되어 동일이시까지 피고칠명에대한 심리를전부맛치고 일단휴계한후 동한시부터 다시속행하엿다

## 共産黨細胞로 四月會組織

### 【三名은共産青年會】 未決呻吟一個星霜

사건심리의 내용은 대정십사년사월경에 공산당원 정학선(丁學先)=방금서대문형무소에서복역중=의권유지도로 권긔 李尙甲 李載宇 金浩雨 河柄祚 사인은 사회과학 연구의목적으로 사월회(四月會)를 조직하엿고 다시 대정십오년십월중순경 권긔사인은 역시 정학선의권유지도로 경북포항의야체이카를 조직하야 공산주의선전에 노력하여왓스며 그후다시 다른피고삼인과가티 고려공산청년회『야체이카』를 조직하엿다는것으로 작년칠월에 발각체포되엇든것이다

漢江水에 풍덩실 헤염치는 사람들

◇—더위를이저버리고새웃이몸을씻는것볼—◇

## 十歲兒가 少年을打殺

### 라무네병으로대려죽여 水泳後言爭이動機

말다툼끗테 열살먹은아이가 라무네병으로 열일곱살먹은아이의머리를때려 죽엿다는 사실이잇섯다 이십팔일오후한시 십오분경 경성부외 고양군룡강면 아현리(高陽郡龍江面阿峴里)리재원(李在元)(一六)과 동북아현리 리동윤(李東允)(一七)의두소년은 수명의동무들과가티 동막리(東幕里)한강에서 목욕을 하고돌아오든길에 권긔리재원의아우 리재룡(李在龍)(一〇)가 리동윤에게 욕설을하야 싸홈이되엿섯는데 동무들이말리어 별일업시 돌아오든중 공덕리(孔德里)삼백번지압흘 지날때에 권긔리재룡은 다시분이 도치어 손에 쥐엿든『라무네』병으로 리동윤의엽머리를 때리어 당장에엿구러지게하엿다 피해자는곳근처고려의원(高麗醫院)에 입원시키여 응급수당을하여 보앗스나 마츰내 소생치못하엿다 시체는곳해부에 부치기로 하엿는데 룡산경찰서(龍山署)에서는 현장에서도망하엿든 가해자소년을 붓들어다가 조사하는중이다 피해자의직접 사인은 두골파렬(頭骨破裂)이이러나 호흡중추괴 이마취되여 즉사되엇다 한다

## 日本共黨 公判續行

### 이십팔일에

【東京電報】 일본공산당수뇌부(日本共産黨首腦部)의 공판은 이십팔일 오전구시이십오분 개정하고 전회에계속하야 시천정일(市川正一)의 공산당사(共産黨史)의진술을 맛치고 십일시 반휴계하고 속행하엿다

## 府營調査會派 聲明書發表

### 부영측단파를론란한것 多端해진京城府會

경성부회는 청렴당시부터 파벌이생길 기세이농후하더니 권긔와사부영문제를 중심으로 한편은 권긔부영파와 한편은 조사회설치파로 난호엿섯슴은 그간보도한바이잇다 그런중 최근부영파에서 각방면으로 활동하야 부영괴성회가 조직되고 각정동총대회가 분괴하야 오는팔월이일에는 시민대회를 개최할 예정에잇서 그간에는 부영조사회 설치파의태도가 여하할을 비난하는소래가 높게되자 동조사회 설치파십구인(그중조선인삼인)은 금이십사일에 성명서를 발표하엿나 내용은 결코부영을 반대함이 아니고 본년도에까지 조사한결과에 의하야 부영으로 하는것이 조흔줄을 알게되엿고 현재부영파가 불충분한 조사를 가지고 두명이 가부를 운운함은 오히려 알수업는일이라고하야 부영파의원에대한 최초의 재홍을 걸어노앗다 압흐로 부영파의재홍은 여하히 전개될것인지 시국히주목된다 또성명서에 서명한 부회원의 씨명은 아래와갓다

石原磯次郞 朴勝明 山中大吉 李升雨 洪必求 金思演 白 石原 尹宇植 渡邊 田中 牛尾 曾我勉 秋山 金 錫晋

## 京城華商總會 代表等의感謝

경성화상총회(京城華商總會)의 공학정(宮鶴汀)사도소(司徒紹)주신구(周愼九)삼씨는 지간사건이 진정되엿슴으로 그간여러가지로 위로하여준점에 대하야 감사의뜻을 표하기위하야 이십구일 아츰 각계협의회사무소를 래방하고 간곡한의사표시가잇슨후 돌어갓다한다

## 間島暴動共黨員 又復廿三名移送

### ◇삼십일오전에경성역도착 總數七百數十名

공산당관계로 간도룡정촌(間島龍井村)일본령사관 경찰부에검거되어 한달에몃명식은 조선으로이송되여오든중 이번에또다시 이십삼명이 경성법원으로 넘기게되여 함북청진(淸津)에 일박한그일행은 이십구일 아츰차로 경성에향하여떠낫는바 삼십일 오전여섯시이십오분 경성역에 도착될터이라는데 금번이제까지의이송으로 일차이래총수는 칠백수십명에 달하는터이라한다

## 學生檄文事件 警察繼續活動

### 昨日兪鎭熙氏被檢

각중등학교에 배부된 격문사건으로 종로경찰서고등계와 경찰부고등과에서는 계속하야 활동중이나 아직적확한 관계자는들어나지안는 모양이고 엇던단서를엇고저 각방면으로 주목되는인물의 뒤를뜰피고 또불러다취조를하는중이다 작이십팔일에는 유진희(兪鎭熙)씨가 종로서에 불리워가서 아즉나오지못하고 취조를밧는중이다

## 賣淫한少女 警察說諭放免

시내화천정(和泉町)이십이번지 야구(野口)라는 빙수집에고용되여잇는 리순임(李順任)(一八)은 이십구일오전한시 사십분경에 시내봉래정(蓬萊町)일정목 봉래관에서『룸펜나리』라는 사람에게 금삼원을밧고 매음을 하다가 발각되여 본정경찰서(本町署)로데려다가 엄중히 훈계한후 방면하엿는데 이처녀는 수일전까지 시내모변호사집에서 고용사리를 하다가 집주인과 동모들이 돈이만히생긴다고 유인하는바람에 그가티 매음을 하엿다한다

## 襲擊主謀에 六個月役言渡

### 이십이일원산지청에서 通川朝中衝突事件

【通川】 조선중국인충돌사건 발생이래 다수한혐의자를 검속취조중이든 통천읍서리(通川邑西里) 김경환(金景煥)(二二)군은 선동주모자라하야 원산검사국(元山檢事局)으로 압송된후 지난이십이일 함흥지방법원 원산지청에서 징역륙개월의 판결언도를 바덧다한다

劉憲君釋放 【襄武】 함남정평군유헌(劉憲)군은 지난이십칠일밤에 당지경찰에 검속되엿다가 원인은 순찰중의 경관과 언사불경으로 피차간충돌이되여 검속되엿든바 익일정오경에 무사히석방되엿다

## 交通防害가甚한 自轉車商에一棒

### 길거리에서수선하야 本町署에서拘留二日

최근에이르러 시내 각자전거상점에서는 큰길가에다가 자전거나 오토바이등을 버려노와두고 수선하며 광고하는 까닭에 도시 미관상으로나 교통상으로는 보아 방해가적지 안흠으로 시내 본정경찰서(本町署)에서는 재삼주의와 경고를하엿슴에도 불구하고 더욱만한경향이 뵈이든중 이십칠일정오경에 시내서

## 路上에서死亡

【淸津】 함북경진신암동(咸

## 元山天然痘猖獗 死亡者도多數

### 압흐로더심할것을념려 元山警察防疫에奔忙

【元山】 루보한바와가티 원산부내에는 근일에이르러 천연두환자가 속출하는동시에 사망자까지 적지안허 원산경찰서 위생계에서는 만일을 념려하야 예방에 분망중인바 이에대하야 예방에 노력하기를바란다고한다

北滿津新岩洞에서는 지난이십칠일오후세시경에 엇던 부인한사람이 길를가다가 우편소정문압헤서 한되이상의 피를토한후 그자리에서즉사하엿다는바 엇던 집부인인지 사방으로 탐문하여도 임자가업다는데 죽은부인은 년령이사십세가량되여보이고 상하의복은 힌것을입은 부인이라고하며 의사검시한결과 폐병인것이판명되엿다는데 소관청

## 共産嫌疑八十名 吉林으로檢擧護送

### 이십륙일관성자지방에서 東支鐵道沿線에서

【長春電】 동지철도연선(東支鐵道沿線)일대에서 공산당(共産黨)기타혐의로 중국관헌(中國官憲)에체포되엇든 조선인팔십여명은 지난이십륙일관성자(寬城子)구참(九站)으로 호송된후 다시엄중한 경계리에 길림(吉林)으로 향하엿다는데 중국관헌은 시업중한사실권부를 일체비밀에 부치다 그리고 호송된일동은 모다엄중한수갑과 포승에 포박되엿섯다한다

## 少年訓戒放免

시외동막리(東幕里)출생으로 조음정 리부길(李富吉)의 장남세억(世億)(一三)은 이십칠일오후세시 반경에 시내본정(本町)오정목십오번지압길에서 소아용 자전거를가지고가다가 순찰중의 순사를보고 도망함으로 이를추격체포하여다가 취조한결과 그자전거는 본정삼정목이등(伊藤)의집에서 절취한것을 자백하엿슴으로 본정경찰서에 류치하엿다가 이십팔일에 훈계방면하엿다

## 洪原被檢兩氏 部刑事가取調

【洪原】 긔보=함남홍원서에서 일차공산당사건(一次共産黨事件) 관계자 권영규(權榮奎)씨와 홍원로조위원장(洪原勞組委員長) 최호찬(崔浩燦)씨를 검거취조중 지난이십이일 함남도경찰부에서 대삼형사(大森刑事)가 홍원에출장하야 직접취조한바 사건정체는 아직도 알수는업스나 그내용은 자못중대한 듯하다한다

## 榮州青盟員檢擧 사건내용은비밀

【榮州】 경북영주경찰서(榮州警察署)에서는 지난이십칠일 오후일시경 영주문정리(榮州文亭里) 에잇는 영주청맹원 박승헌(朴勝憲)씨를 돌연검거인치하엿다는바 사건의 내용은 절대비밀에부치고 엄중취조중인바 사건의 내용은 전혀 알수업스나 모방면으로 탐문한바에 의하면 권번신간회해소당시에 간다고 아니하고 흘너가도는 것등등 임시로그와가티검거인치하엿다고한다

## 吉州警察緊張 要人家宅搜索

【吉州】 길주경찰에서는 지난이십륙일 오전두시경부터 서원이총동원하야 이삼인식 작대하여가지고 시내에잇는 요시찰인물의 가택을수색하엿는바 결국 소득은업고 각인에게 자긔네가

## 三名은檢局送致 二十二名은釋放

### 조중인충돌사건으로 羅南警察取調終了

【朱乙】 칠월중순조중인(朝中人)충돌사건당시에 다수한격문을 경성(鏡城)지방에 산포하야 민중을 선동식힌사건으로 라남경찰서(羅南警察署)에서는 서원과 관내주재소원을 총동원식혀 주을(朱乙)경성(鏡城)방면에서 십여명의청년을 검거하야 십여일을 엄중취조한결과 조원(朝元)박치우(朴治宇)한종원(韓鍾元)경성현공린(玄公麟)삼명은 이십삼일 일건서류와 함께 청진검사국(淸津檢事局)으로 호송하고 남어지이십이명은 이십이일무사히석방되엇다

## 列車便所안에서 進行中에女兒分娩

### 産母와産兒도充實

【鐵原】 지난이십오일오전십일시삼십칠분 경성을떠나 원산(元山)을향하든 오정삼십칠호렬차(列車)가 오후세시 이십오분 대광리역(大光里驛)에 도착하얏슬당시 렬차내변소에서 부인승객이 출산하고 신음하는것을 려객이발견하고 즉시차장에게알리어 만반간호를하야 오후네시이분 철원에도착되자 철도병원(鐵道病院)으로 이송하야 황원장(黃院長)의 응급수당을밧고 방금철원역전(鐵原驛前)대흥려관(大興旅館)에 류숙요량중인바 권기산모는 원적을 경기도김포(金浦郡金浦面)에두고 경성부죽첨정(京城府竹添町)일정목이번지에거주하는 장씨(張氏)(二四)로 세포역전(洗浦驛前)에서 상업을하고잇는 남편리춘한(李春漢)을 차저가든길이엿다는바 산아(産兒)는 녀자이며 산모와함께 모도가건강하다더라

……경감사담한(…)○○타도(○○打倒)농촌정책(農村政策)등등의 십여가지 문구를 불어려주위그밀지(密紙)를어더가지고 갓다는바 이는얼마전에 덕산면각지에 반×격문(反×檄文)이 배포된바로 그격문의필적을구항이나아닌가고주목한다

## 千六百圓橫領 共犯一名引致

【木浦】 목포부무안통팔번지(木浦府務安通八番地) 삼면행(森棉行)삼이삼랑(森伊三郞)의고용인배경진(裵慶珍)(二〇)은 지난이십이일오후한시경 은행에서 현금일천륙백원을 차저가지고 도주하엿슴으로 목포서에서는 각경찰서에수배를하고 행방을 엄탐하는일방 공범자홍유석(洪裕石)을 인치취조중인데 주범은 부산방면으로도주한 모양이라한다

## 無錢遊興

【海州】 해주군출생으로 현재해주군북본정(北本町)에거주하는 강경웅(姜敬雄)(二三)은 이십칠일오후팔시경에 신정(新町)유곽망월루(望月樓)에 등루하야 그잇튼날새벽네시까지 질탕히 유흥한후 륙십여원의 유흥비를지불치안코 이리저리 핑계하는것을 주인으로부터 본정경찰서에 고발하엿슴으로 무전유흥죄로 방금취조중에잇다


事業과就職을希望하는諸位에게

今般弊社에서事業을擴張키爲하야朝日共立商工社를設立하고在來의販賣하는商品外에日用不可缺할가장精工한美術品等을製作하야地方需用家諸位에게紹介코저하오며아울러自作의道가업는우리살림에實用的化學工業의秘方을無料로公開코저합니다

要項

一、支店、營業所、販賣所、代理店을各地에設置하고社員(男女)若干名을募集함
右志望人은自筆履歷書二通과返信料三錢添付하시면案內書를呈함
但商品見本을請求할時五十錢郵券을添付하시오
二、第一回傳習生募集(無料)
當社化學工業傳習會에서奉仕的事業으로美術工業에熟練한敎師를招聘하야同胞諸位에게實地工業을無料敎授하야傳習後에는月收百圓以上確實但地方에는通信으로責任傳習케할터이오니志望者는返信料三錢添付請求하시오면志願書를送呈하겟습니다
(滿員返信、無時는返信料請求는謝絶함)

平壤府西門通
和洋諸紙文具一式卸商 朝鮮紙業會社
各種金物行李人絹製造美術工業 朝日共立商工社
電話一四三二番

商標登錄 商標登錄
고무靴界元祖
大陸고무
京城(旧龍山)元町 大陸고무工業株式會社 電話龍山長三四番
專務取締役 李圭元
京城鍾路(旧裁判所前) 總販賣部 電話光化門七三四番
京城南大門通四丁目(南大門市場越便) 總販賣部支店 電話本局七五四番

御宴會는 食事의 安全地帶
北京料理 蓬萊閣
京城北米倉町九五 電話本局 一八五九 二一七番

체증환자여
새로발명한경오ー를쓰오
만일무효면돈을도로드리오
누구나물론하고 대개체증이잇는데 삼십년된 체증으로 일본조선각대병원에입원도하고 별별치료를다하야도안낫든체증이 독일경오ー박사가신발명한경오ー란약이주일분에완치햇다 그러니 십년이십년만성된 만성고질위장병이야 백발백중으로 수입내로씨는 무효하야 고통하는분은 일시라도 속히 경오ー(KENGO)를 쓰오 약가는정중에일원이오송료 선금은무료
◎만금청위장가다루 소화불량 설사 위괴양 위산과다증 위아도니 위하수증 위확장등의분은속히오
京城府西大門町一丁目八六 神聖堂으로 振替京城四九五〇番 電話光三三三四番

# 十三道情形紹介號 NO·3

## 移動探查第一篇 江原道 其三

本社特派探查隊員 金瀅植 朴達鉉

## 太白山脈을벼개삼고 江原道中央에橫臥
### ◇山國江原道에서도安樂鄕 楊口郡의地勢와住民

태백산(太白山)의 줄기런 여맥(餘脈)이 산란하게 중첩한가운데 그중에도 제일놉흔봉산령(兎率嶺)을 멍에하야 소(牛)의형상으로 강원도의북편에 누어잇는것이 양구군이다 산악이사방을둘러쌋슴으로 광활한평지는 그리만치만은 동남편에 북한강(北漢江)상류의 지류(支流)들을끼고 조금식 조금식 평탄하게된곳에 농경(農耕)의전답이 개척되엇다 어영든대개비옥하고 논(畓)이만호나 모다합하야 이고을총면적의 일할이못된다고한다 이가운데 거주하는사람의 수효는 모다사만구천명 (호수는팔천오백호)인데 이사람들을자세히구분하야보면

| | |
|---|---|
| 甲地主는 | 不過十七戶 |
| 乙地主 | 一九三戶 |
| 自作과自作兼小作農 | 五、三八〇戶 |
| 小作農 | 一、五五二戶 |
| 小作兼火田民 | 七一三戶 |
| 純火田民 | 五一三戶 |
| 其他商工業官吏無職 | 八三八戶 |

이와가티 전호수의 오할오분이 농민이오 그농민의대부분는 자작농임으로 양구는 대개빈부의 차이가 현격치안코 또농토는거의이지방사람이 차지한바되어 풍부한 생활을하는 안락향(安樂鄕)이다 이것은교통이불편한산읍이됨으로타지방사람이아직이곳에 착안을 하지아니한여덕이라고한다

### 楊口의產業은 農產物이一位

이곳사람들이 산출하는물품은무엇이냐하면 원래 거악한산만이 중첩하고 원료의 산출이업는곳임으로 공산(工業)은 거의업다 다만읍내에 양주공장(釀造工場)이잇는데 합자회사양구주류양조상회(合資會社楊口酒類釀造商會)라하며 거금사년전에창립되엇다는바 사장 최방혁(崔邦赫)씨가 무한책임사원(無限責任社員)이되고 최규하(崔圭何)태유선(太酉先)김근용(金根鎔)최준용(崔駿鏞)씨등 유력자가유한책임사원(有限責任社員)이되여 자본금이만원으로 매년이만오천원의 생산고가잇다고한다 각지품평회에 출품하야상장을바든일도 여러차례일뿐안이라 이곳에서 제조하는 소주약주 탁주등은 고급이 다른지방산품에비하야 우수하나 교통관계로인하야 다른곳으로도산출은하지못하고 이곳에서만 소비된다고한다 또방산면장평리(方山面長坪里)에는 도자긔제조조합(陶磁器製造組合)이잇는데 거금십년전에창립하야 매년삼천원의 생산고가잇다고한다 공산품이란것은 대개이두가지뿐이오 전인구의 구할오분가량은 차지한농민의 산출품은다음과갓다

| | |
|---|---|
| 米 | 二萬七千五百石 |
| 麥 | 一萬四千石 |
| 豆類 | 一萬九千三百石 |
| 其雜穀 | 約九萬五千石 |
| 特用作物(棉、大麻等) | 若干 |

이산물을가지고 사만오천명가량의 농가가 거의평등하게분배하야가진다 그리하야 농민은먹을량식은 준비가되지만은 돈구경은 좀처럼할수가업는곳이다

**楊口邑內의戶數**

| | |
|---|---|
| 戶數 | 四〇四戶 |
| 人口男 | 一〇四一人 |
| 女 | 九四五人 |
| 計 | 一九八六人 |
| ▲內日本人 | 二五戶七八人 |

## 製絲業者暴利 農民苦痛尤甚
### 양구유일의농가부업인 養蠶業의今年狀況

양구군에는 재래로 양잠이왕성한곳인데 양잠호수는 오천이백호인데 농민의 팔할은전령하얏스며 처처에 상전(桑田)이누청하얏다 매년수견고(收繭高)는 춘잠(春蠶)이 삼천오백석 추잠이 일천여석에 달한다하지만은 금년에는 작년에견가가 폭락된관계로 곳치산출이 적게되엇는데 금년춘잠공동 판매석수는 이천이삼백석이엇다고 한다 그리고 금년 곳치갑은 공동판매시긔에 작년보다도 반갑에갓가운 일원팔십전(한관에) 이엇슴으로 양잠업자는 모다 생산비도되지못하얏스나 곳치를사는 제사업자(製絲業者)는 막대한 폭리를보앗다 이곳양구에는 종연방적경성지점(鐘紡京城支店)에서 곳치를 도맛터가지고 칠월십일까지에 전부사가지고갓다 또이곳은 양잠이왕성한이만큼 잠종제조업(蠶種製造業)이 잇는데 읍내임량준(任良俊)씨제조한데 일년삼천매를 위시하야 부근다섯곳에서 일년약일만여매의 잠종제조를하고잇다

### 其他副業總額

그외 농가부업으로 생기는농민의부(富)의총액을보면

▲가마니 일만매
▲색기 삼만오천관
▲줄 일만관
▲소 칠천머리
▲도야지 삼천머리
▲닭 륙천머리

그중에소는 강원도에서도 양구가 소산지인데 축산조합(畜組)이잇서 년년증식(增殖)을 계획한까닭에 농가에는 대개소가평균이보급되고 또점점 증식되는 중인데 금년에도 작년보다는천여머리증식되엇다고한다

### 農會가繁昌

양구는아직자작농민이만흔곳임으로농회가크게번창한다는데회원총수가칠천팔백여인강원도내에서 제일우수하다고하며 양구면고대리(高垈里)에는모범부락(模範部落)이잇는데 강원도내에서 제일유명하다고한다 그리고그동리에서는 공동으로 논이단보를사가지고 공동경작을하는바 매년십여석의 추수를하야 이것은 공동으로 저축을한다는바 장차긔본재산으로 오천원을 만들예정이라고한다 그리고 추수한곡식은 춘궁빈농에게 저리로난호아주엇다가 가을에 회수한다는데 종래 이곳빈농들은『장리ㅅ』곡식이라하야 쌀을 가진사람은 춘궁을당하야 빈농에게 오할의리자(가량쌀반말을주엇스면 가을에 한말반을환보하는것이다)를 약속하고난호아주는습관이잇는데 이고대리에서만은일할 (쌀반말에대하야 한되)의리자로 빈농들이『장리ㅅ』곡식을먹게된다고한다

### 森林組合도繁昌

양구군은산읍이다총면적의구할여가『산』임으로삼림조합도크게번창하는데 림야의 총면적팔만륙천여정보내에

국유림 五五八五八三町步
민유림 二七、五九二町步

민유림이만여정보는대개조선사람이 난호아가지고잇슴으로다른 지방에비하야 림야에대한 분쟁이적고화목(火木)、재목、숫등이 풍부하며 각면마다 삼림조합이 잇고각동리마다송금제(松禁制)가잇서양림사업이볼만하다

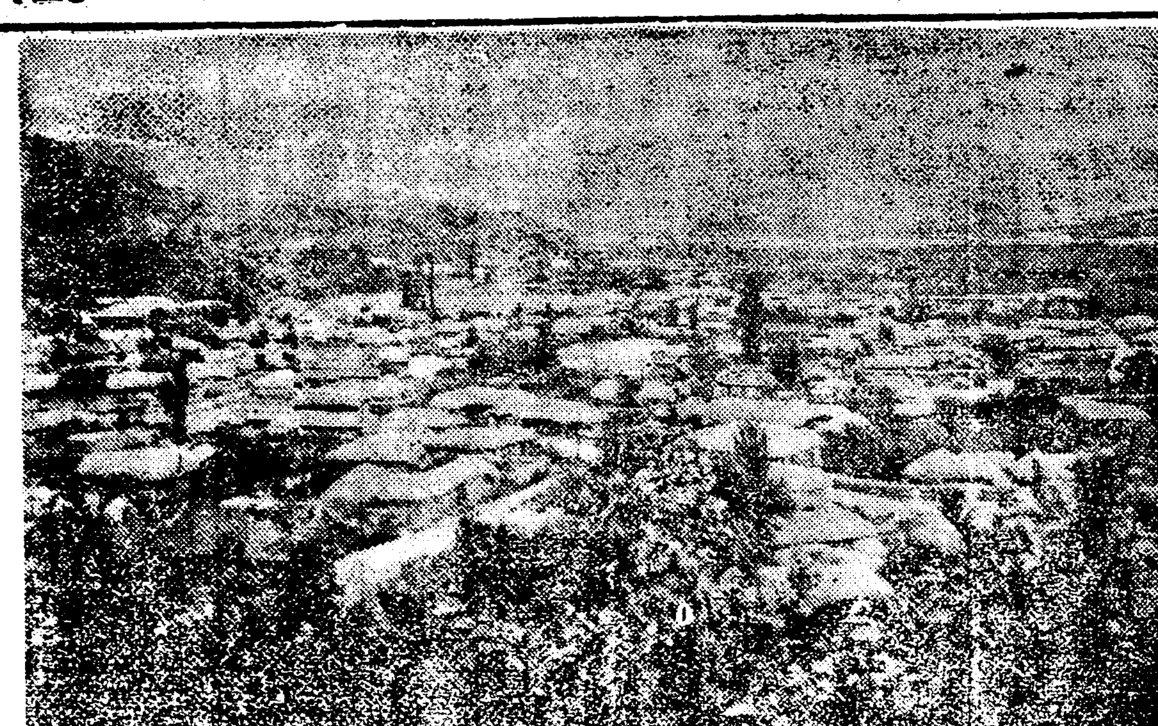

◇楊口市街全景

## 楊口의火田民은 總數一千二百戶
### 경찰은그들취체에전력한다 慘憺한그들의生活

양구에는화전민이일천이백호가량이나되는데 그중 순화전민은오백호가량으로린군에비하야적은모양이다 그생활의 참담함은긔위탐방긔를통해에도긔록하얏거니와 일년간수입 삼십원가량으로가족사오인이생활을한다고 한다 국유지내에 산재한이불상한 화전민들을 취체키위하야 양구군에는장평리(長坪里)란곳과점방리(占方里)란곳에삼림보호구(森林保護區)가잇고 이보호구의주사들은사법경찰권(司法警察權)까지가지고 화전민을취체하는데경찰서보다도분주하다고한다

### 楊口의社會團體

양구에는 사회단체가업나 최준용(崔駿鏞)씨등이신간회의지회장으로 수년전까지도 활동하얏스나 지금은유명무실이다 오직관공리들이 망라된 양구청년회(楊口靑年會)란것이잇서육정보가량의 산림을 소유하고공동욕장(共同浴場)을 경영한다고 한다 그회장 박긔준(朴基準)씨의 말을들으면 금년가을부터는 이를정리하야 순전한 지방청년으로만 조직하겟다고 한다 그리고 이곳에도감리교의예수교회당과 유치원이잇스며 교회안에는 엡윗청년회가잇서서때때로강연회도잇슬뿐이오 그밧게는 강연회도개최하여본일이업다고한다

華川蠶繭共同販賣光景

## 李朝虐政遺物 江原道의大闕
### 現道廳의由來

리조말년(李朝末年)조선관리학정의자최인리궁건축(離宮建築)은 산국강원도에도남아잇다 지금의강원도청인 조양루(朝陽樓)이란것은 거금삼십여년전당시 강원관찰사 민두호(閔斗鎬)가 광무황제(光武皇帝)의명을밧들어이개년반동안이나두고 백성의 고혈을 빨나모아지은 집이라한다 지금이대궐의 주인공는 강원도지사 세월의변천이 허무하다

## 春川邑의特色

춘천읍는 관공리층을 일대소비군(消費群)으로한 도시생산적(生產的)색채를 갓지못한 이춘천 참말로춘천읍는 소비의도시이다

◇……◇

읍내주민의 약사분일가량이 관공리 매삭그들의수중에 들고나는봉급총액이 약사만원 이것이 춘천읍민의유일한 생활근원인가하면 한심한심 그러나불경긔를 모르는것만은 이곳의 자랑거리 특색이라할가……

◇……◇

이럿케경제적 실력을가진 관공리층을 중심으로 이에추종하야 말만은시설되는데 이대궐의 총수이천명중에 조선인도 단구백여명 춘천읍이 누구의세상일것도 명약관화한일이다

◇……◇

긔차의 신호(信號)도 정거장의번잡도 긔계공장의 소음(騷音)도업는 춘천읍은 멀리서외래의인하동자극도 업거니와 이곳의인테리는 거지반이광공리다 봉건적(封建的)이요보수적(保守的)이어서 개관적으로엇던범주(範疇)를버서날수업는사람들로 조류나 사회의움직김에 별로관심을가지지안는 그들의 도시이다

◇……◇

긔적이 아닌담에야 이곳에민중의소리 사회의여론 신흥운동이 엇세게생겨날리가 만무가아니라? 요새사람들의 호긔적(好奇的)인에로 그로의첨단류행조차 예우지안는적료한 춘천읍이다!

## 舍音의中間利得에 살수업는小作農民
### 小作權의與奪도舍音마음대로 華川郡下農民相

경성지방사람의소유요 이곳사람은 단지소작이나하야 그남은부스럭이를 어더먹고살게된 화천군민에게는 그지주를 대신하야 소작권의 여탈(與奪)을마음대로하는 소위사음(舍音)의악페가 극도에달하야 그남아소작인은실로 부지를할수가 업는형편이다

『사음』는 지주에게상당한보수를바듬에도 불구하고타조(打租)마당에는타작관이라하야 종자(從者) 두사람을 다리고소작인의집에 출장하야 정조(定租)를 밧는이외에 당일에(마쟁)이의목이라하야한마당에서 두말(한말이면보통한말반은된다고한다) 식을밧고집갑으로 한말지기에 한말의비례로 바드매 당불작인은평생의힘을다하야주육(酒肉)으로써 사음을 대접하지안흐면안된다한다 그뿐안이라 평시에 소작인은 사음을상전과가티 섬기어야되매 매년두번식시초(柴草)를밧쳐야되며소작인의부녀는 사음집에가서 시종을하여주어야한다 또사음은자긔의권리로써모판(苗代)를 자긔가소작하는논에 하라고 사음이못자는논에는 소작인이이앙(移秧)과제초(除草)를 하여줌으로 사음은멧섬직이의 농사를 그저짓게된다고한다 이곳의대지주는 리우공가(李鍝公家)인데당초심의석(沈宜錫)이란사람이 리우공가에매도할때에 토지가격을 만히밧기위하야도조(都租)를만히매엿슴으로 소작인들은 여러번 진정을하야 이래두어차례나 도조를 나리엿지만은 아직도 소작권부를 도조로덧는곳이 만타고한다 그리고사음은 자긔의리익을위하야 소작인의 수효를젹케함으로 이영의 소작인들은 죽을고생을하면서도 사음에게 종노릇을하야 소작인이 되어야한다고한다 또한소작인는 이와가티 이중삼중의 착취를 당하면서도 일년에멧차례식 사음에게 선사를하여야되매 자긔는 헐벗고 비참한생활을하고 사음은부와부로치부를한다고한다

## 華川郡의宿題인 郡界擴張을要望
### 춘천군민들은소읍이라고반대 華川有志 金東華氏談

화천읍내에서 제일유력한 사람은아리(衙里)에거주하는 김동화(金東和)씨다 씨는강원도 도의원 화천금융조합장 화천소방조두(華川消防組頭) 화천면 협의원등의 공직을가지고 화천유일의 동창정미소(東昌精米所)를경영하고잇다 씨를방문 하고화천에 현안(懸案)으로 잇는문제가 무엇인가하고 물엇더니 씨는 지도(地圖)를펴놋코 아래와갓치말한다

화천는 소읍이나 도내에 교통의요충(要衝)에잇서 중요한곳입니다 그리고 춘천(春川)과 접게에잇는 사북면(史北面) 파사내면(司內面)의일부는 지형상으로 보나인민의 편리로보나화천군에 편입하는것이 가장적당 한데그곳주민들은『춘천은대읍이오 화천은 소읍인데대읍 백성이엇지소읍에 가서부를수가 잇느냐』고완고를 부립니다그박게 화천에는권능도 켜도속히 하여야될여러가지 문제가잇스나빈읍이되여곤난합니다 씨는 본래평안북도의 사람으로이곳에 온지가근삼십년 된다는데일반군민에게 만흔 신임을밧는다고한다(사진은김동화씨)

## 楊口郡의懸案인 春川金剛山間道路
### 읍내를통과아니한다고반대 人民의賦役이또問題

태산준령에 포위되어잇는 양구군은 도로교통이 제일중대한문제인데 양구춘천간과 양구린제(麟蹄)간에는 이등도로가 잇섯스나 작년수해로 도로교량이떠나려가고 현재는 양구화천(華川)간의 삼등도로로자동차통행이된다 그런데 양구춘천간의이등도로는 소위궁민구제라는 명목으로 방금 수인리(水仁里)시거공사를하는중인데금년가을에개통되리라하며구제란것은실상경성에잇는 산긔조(山崎組)라는 청부업자가 구제를밧는형편이라한다 또한이도로개통과 동시에 강원도청에서는 춘천금강산(淮陽郡末輝里)간의도로를결정하야 인민의부역으로써 공사를시행하기로하는중인데강원도청에서는 이도로를 양구읍을통과치안코 죽리(竹里)란곳에서 남면(南面)을 통과하기로하얏다하야 군민은 크게반대하는중인바 군민의요구는 이도로는반드시 읍내를통과하여야된다고한다 실상읍내를 통과치안으면 이도로가 양구군에서는 의미가 박약하게될것이다 이것이 양구군에서는 방금중대문제이며 또한이도로를하기위하야 인민의 부역은 매호이십명가량이 되겟다는데 양구군민은 또죽어날모양이다 이도로문제에대하야 이곳도 평의원 홍현식(洪顯植)씨가만흔노력을하는중이라고한다

## 公立學校는實習敎育에注力
### 보통학교일학년부터실습

양구읍내에는 이년제의 농잠실습학교(農蠶實習學校)가잇는데재작년부터 개교가 되엇다한다 물론 이는 실제에 종사식힐목적으로 보통학교졸업생으로입학을 식히는중이나 지원자가 적어서금년에는 각처에서 권유를하야정원삼십명에서우멀여 첫명의학생을 어덧다한다 그러나그설비는극히완전치못하고실습지가극천여정인바 생도는보다농군과 갓치실지로 작업을하며군내공립보통학교는네곳인데 읍내에잇는공립보통학교는직업과(職業科)를 중심히한다하야 도내에서제일위로부터 농사와 양잠(養蠶)에관한실습을식힌다 교장 송원(松元)씨는남에게보히려는것보다 실제로 실행한다는것을 강령으로가르친다하며 농잠학교의교장을 겸임하야가지고 잇다고본다

## 華景酒造場과 華景商會主人

강원도에서도성적이제일조타고하는양조업(釀造業)화경주류제조장(華景酒類製造場)의주인장경도(張景燾)씨는일즉자본업는단독생활로근검노력한결과화천읍내서제일큰집와상을경영하면서도빈민구제휼은공공단체에만흔힘을희생하얏고또화천에조선인사업인 화천유치원의 원장으로취임되어 읍내유지들과 가티성력을다하야 이를경영한다 또화경양조장은 모든설비가 도내에서도 제일완전한데 소주약주탁주등 년산이만원에달하며 왕방한 긔자에게대하야 씨는다음과가티말한다

나는 본래배운것은 업스나장래에희망이 만흔어린이를위하야 힘을쓰고자하나 넉넉지못한주선을 가지고 지내가기어려워서 금년봄에 유치원을위하야 일반유지의 애호로리발관을 경영하면서 그돈으로유치원에다 보태여씁니다 고한다

### 農牛契를組織 姜友三氏發起로

화천읍내하리 거주하는 강우삼(姜友三)씨는 대정륙년에 경성으로부터 이주하야이곳에 왓는데 씨는경성인의 사음(舍音)으로 만흔소작인(小作人)을 다리고자미스러운 사업도 만히하야일반의 칭송이만흔데 대정구년도에 농우조합(農牛契組合)을설립하여 가지고 공동경작(共同耕作)을하야그수확으로써 세금수탑을내게하고 나머지돈으로는 농우(農牛)를 사서매년에 한머리식난호아주어 하리(下里)에 거주하는 농민은대부분농우한머리식은 차지하게되엇다한다

## 電燈問題와 郡界問題
### 모다화천의현안

화천에서 현재현안으로 되어잇는 문제는 전등을가설해야되겟다는것과군계확장(郡界擴張)이나 전등은 춘천전긔회사에서맹렬히 조사를하는중이며 또일편으로는 화천강을리용하야수력전긔(水力電氣)를일으킨다고도 한다 그리고화천과 춘천접게에잇는사북면(史北面)의일부와사내면(司內面)의일부는 지형상으로 보아화천군에 편입함이 적당하나아즉해결이못되고현안으로되얏다고한다

## 江原道西北要衝
### ◇道路는四通八達 십여년래의신작로공사로

화천은산읍이나 십여년래 인민의열망으로 일우는 신작로가완비되어 강원도서북부 교통의요충이되엇다 춘천으로부터 김화(金華鐵原)을가라하야도이곳을통과하여야되고 현재에는 양구(楊口)를가랴도이곳을통과하며 또한김화충주(忠州)의도로도이곳이요충이다 화천의 도로는실로사통팔달이되엇고화천강의수운이 또한편리하야 이왕에는물화의집산이 이로말미아마 번화하얏다한다

**간동면**(看東面)에는장면이김영하(金永夏)씨인데방천리(芳川里)란곳에는사금(沙金)이 산출되고태산리(太山里)란곳에는리민들이 분과하야 거금팔년전 사립의교를 설시하야 광동학교(光東學校)라하며 모든설비와 훈련이 공립보통의교보다도 우월하다고한다

**상서면**(上西面)에는면장이 리승필(李承弼)씨 군내에서 화천반키로 유명한곳이다 그리고봉오리(蜂塢里)란곳에는 빙암(氷岩)이라하야 경치조흔곳이잇는데 아모리 삼복염천에라도 이곳에는 어름이녹지안코잇다고한다

**하남면**(下南面) 룡화산(龍華山)에서 송이(松茸)가 만히 산출되어 유명하다고한다

### 地廣人稀하야 四個面에分割

자래로소읍인화천은산이만흠으로지광인희(地廣人稀)하야면비부담(面費負擔)의능력이업슴으로 전군을모다 사개면에난호앗다

**화천면** 은읍내를관할하는 곳으로면장리원교(李源敎)씨가 다년간 종임하야 인민에게신임을밧는다는데 면공유로양림(養

## 嶺西社會運動 大本營은華川
### 여러차례의서리를맛고 표면운동은적적하다고

화천의사람은 자래로 ××의긔분이왕성하야 민란이란것도 만헛거니와 긔미만세에는 이천여명의군중이각각곤봉을들고관공서건부를 파괴하려다가 당시현장에서 총을맛고 너머진자륙칠명이오중경상자는부지기수이엇다한다 그후로화천에는 사회운동의선도자가 배출하야 령서사회운동의우이(牛耳)를잡고잇섯다는바 강원도공산당지부(江原道共產黨支部)사건이래 여러차례의서리를맛고 지금은동지가모다산지사방으로헤여지고단지형평사지부(衡平社支部) 간판만을리춘복(李春福)군이가지고잇슬뿐이다 리춘복군은 형평사본부의중앙간부로도잇섯고형평운동의『리ㅡ더』로 칭호를밧는사람인데 지금은 읍내에서면옥영업을하고잇다 그러나 형평운동을위하야는지금도맹렬한운동을쉬이지안코 계속하며 방금화천형평사지부의간부들은 강릉(江陵)에서개최되는 총회에참석하기위하야그곳으로갓다고한다

## 華川邑商界와 主要人物紹介

### 金剛商會金永植

금강상회(金剛商會)는화천읍에서 대표적상점이다 화물자동차를경영하며 운송업(運送業)을하며곡물무역과 관염판매(官鹽販賣)를경영하는일방 각처자동차의대리점으로 크게 번창하는데 김영식(金永植)씨는금년삼십삼세의 청년으로 일반의신임이두텁다고한다

### 金明龜商店

화천읍내에서 각종어물(各種魚物)과과자제조(菓子製造)를경영하는 김명구(金明龜)씨는 본래 원산(元山)사람으로 이곳에는 사년전에와서 개업을하엿다 씨는이곳에 처음와서 빙고(氷庫)업는것을한유감으로 시내덕거리(德巨里)에다 빙고를두고군민에편의를도모한다한다

### 新設된濟生醫院

읍내에서 유일무이한 제생의원(濟生醫院)의사백연제(白淵濟)씨는 본래평북정주(平北定州)출생으로 경성의전(京城醫專)을금춘에 졸업하고 이곳에서는 금년사월부터 비로소 처음으로공의로임명되어 부임하엿다 씨는아직처음으로 이곳에와서 개업을하고잇는중이나일반의신용이두터우며 제반설비가 완전하야화천지방에만흔도움을준다하며빈민에게는 무료진료까지 한다는데 장래유망한 의사이다

### 和信自轉車舖

화천읍내하리(下里)에서자전거포(自轉車舖)를 경영하는 정긔환(鄭琪煥)씨는륙년전부터사소한자본으로자전거수선업을하고두년간지나오다가삼년전부터조선서제일이라할만한경성안중상점(京城安仲商店)과특약을하야가지고현재에는화신자전거포(和信自轉車舖)라는간판을걸고 자전차를백여대식이나구비하야만인의이목을 놀내일만큼 정비가되엿다한다 지금이십일세의 청년으로 지방에서 모범청년이라고일반의 신용은더욱이 말할수업거니와씨는친절을위주하고 박리다매를본령으로한다고한다

### 兄弟洋服店

화천읍에서 오즉하나인 양복점주인리광용(李光鎔)씨는작년봄에이곳을 처음으로 경성으로부터왓다한다 처음에이곳에 왓슬때에는남에집에서직공으로일년간을 잇게되엿더니가 근검저축한돈으로자긔가 단독히 경영할결심으로 그의동생 긔용(基鎔)군과가티 형제양복점을 개업하얏다 씨는본래온순한 사람으로지방인에게 만흔신임을 밧는중이며영업이일취월장한다고한다

## 公立普校三個所
### 私立은一個所書堂卅六 그외에유치원이한곳이잇다

군내에는 공립보통학교가 세곳인데 그중읍내에잇는 화천공립보통학교(華川公立普通學校)가 제일크다 현재생도가 이백칠십칠명 교원이칠명인데 교장은내등헌치(內藤賢治)수석훈도는방희춘(方熙春)실업을위주하야교육을한다고한다 그밧게 군내교육긔관으로는사립학교가한곳서당이삼십륙 교회에서 경영하는유치원이한곳이다


祝江原道紹介號

楊口郵便所長 島田藏三郎
楊口郡 南面協議員 尹鍾壽
楊口郡 南面協議員 劉錫漢
楊口郡 南面協議員 洪淳弼
楊口郡 南面協議員 趙德載
楊口郡 北面協議員 劉淳相
楊口郡 楊口面協議員 安德俊
楊口郡 方山面協議員 孫潤在
楊口郡 楊口面協議員 趙敦敎
楊口郡 北面協議員 楊永根
楊口郡 北面協議員 金在哲
楊口郡 楊口面協議員 金昌赫
楊口郡 方山面協議員 孫徽在
楊口郡 北面協議員 金春滿
楊口郡 北面協議員 林良根
楊口郡 南面協議員 趙熙鼎
楊口郡 南面協議員 成寬洙
楊口郡 南面協議員 全宗鎬
楊口郡 南面協議員 李大奎
楊口郡 東面協議員 朱柄禧
楊口郡 南面協議員 尹亨奎
楊口郡 楊口面協議員 崔昉爀

# 朝鮮史 (四)

丹齋 申采浩

## 第五編 高句麗의 中衰와 北扶餘의 滅亡

### 第一章 高句麗對支那의 戰敗

### (三) 公孫淵의 滅亡과 高魏兩國의 衝突

紀元二百三十七年에 東川王이 신가明臨於漱와 일치賁帶固等을 보내여 數萬兵을 領하야 梁水로나아가 公孫淵을 칠새 魏는 幽州刺史毌丘儉을 命하아 또한 數萬兵으로써 遼水로 나오니 公孫淵이 郭昕、柳甫等을보내여 高句麗를막고 卑衍、楊祚等을보내여 魏을막더라 未久에魏兵은 敗還하고淵은이에 燕王이라稱하야 天子의威儀를쓰며 專力을 다하야 高句麗를 막더니 翌年에魏가 太尉司馬懿를 보내야 十萬兵을發하야 먼저 毌丘儉으로는여곰 遼隊를처 淵의守將 卑衍、楊祚等과相持케하고 懿는 가만이 北으로 進軍하야 드대여 淵의서울인 襄平을 突圍하더라 淵의精兵이 다 高句麗防禦를爲하야 梁水에出陣하고 襄平이 空虛함으로 衍等이還救하다가 大敗하고 淵이城中에서 被圍한지 三十餘日에飢餓하야 重圍를 衝出하다가 擒斬한바되니 公孫氏가 遼東을據한지 무릇 三世五十年만에 亡하니라 여가 魏가 이러케 公孫氏를 容易히 滅함은 高句麗가 公孫淵의 後方을 牽制한 外助이어늘 저우 三國志東夷列傳에 『太尉司馬宣王 率衆討公孫淵 宮遣主簿大加 將數千人助軍』 이란 記事以外에는 魏明帝本紀나 公孫度傳에는 一字도 提及하지 아니하엿다 이는 彼의 史家의 特有한 『拜內畧外』의 筆法을 직힘이어니와 高句麗本紀에는 『魏遣司馬宣王討公孫淵 王遣主簿大加 將一千人助軍』 이라한바 司馬懿를 司馬宣王이라함을 보면 三國志東夷列傳의 本文을 그대로 抄錄하얏슴이 明白한데 數千人을 改하야 一千人이라함은 何故이뇨? 이저 彼我史의 事實에 關한 記錄始末을 參酌하야 上과갓치 整理하니라 魏가 이미 公孫淵을 滅하고 遼東의全部를 降하매 高句麗에對한 盟約을 背하야 片土를 高句麗에 돌니지아니함으로 東川王이 怒하야 자조 兵을 發하야 魏를 討伐하야 西安平을 陷落하니라 西安平은 前史에 今鴨綠江入海口라하니 이는 漢書地理志를 據함이나 公孫淵盛時에 高句麗와 吳魏의 交通이 매양 西安平으로 말미암아 海路로되얏슴즉 이 때의 西安平은 메게 梁水附近이라 古代의地名은 매양 遷移가 자잣느니라

### (五) 毌丘儉의入寇와 第二丸都―今舍安古城 陷落

紀元二百四十五年(頃)에 魏가東川王의 자조侵入함을 걱정하야 幽州刺史毌丘儉을 보내여 數萬兵으로 入寇하거늘 王이 沸流水에서 迎戰하야 儉을大破하야 三千餘兵을 斬하고梁貊谷까지 追擊하야 또三千餘級을 斬하고 王이 쒀하되 「魏의多數兵이 我의少數兵만 못하다」하고 이에 諸將은 다 後方에서 觀戰케하고 王이몸소鐵騎五千을 거나리어 進擊하더니 儉等이 我兵의少數임을 보고 죽도록 血戰하야작ㄱ 前進함으로 王兵이 退却하니 後軍이 驚潰하야 드듸어 慘敗하야 傷者가 一萬八千人을 出한지라 王이 千餘騎로 鴨綠原으로 다라나니 儉이드너여 丸都에드러와 宮室과民居를 燒蕩하며 歷代의文獻을 시러 魏國으로 보내고 將軍王頎으로 하야금 王을追하거늘 王이 竹嶺에이르러서는諸將이 다 奔散하고 오즉 東部密友가 侍衛하얏더라 追兵이 追逼하야 形勢 매우危急함으로 密友가 자우고 王은 그틈을타 逃亡하야 山谷에 드러가아 散卒을 거두어 自衛를 保守하고 軍中에 令을나리어 密友를 살니어오는者는 重賞하리라 하니 南部劉屋句가 令에應하야 戰場에가서密友가 氣絶하야 따에업드려짐을보고 업고도라와 王이 이리살을 密友에게 베여먹여 씨스에 깨여나거늘 王이 이에 密友等과 함께 南沃沮로 다라나더라 그러나 魏兵의追擊은 아직말지안함으로 北部紐由가 이가려 國家의興亡이 달닌판에 詐을音同치아니하면 危局을 물닐수업다 하야 이에 食物을 갓추어 魏軍中에 드러가 거짓降書를 맛치 가로대 『寡君이 大國에 得罪하야 海濱에 이르러 다시 더갈곳이 업슴으로 降을乞하며 먼저만치안한 土物로 軍中에 犒供하노라』하니 魏將이 接見하거늘 紐由가 食器中에 감추엇던 칼을빼처 魏將을 찔너죽이고 王은 將士를命하야魏軍을 光擊하니 魏軍이 潰亂하야 다시 陣을이루지못하고 遼東의樂浪으로 退走하더라

右의戰役에 對한 記事는 金富軾이 三國志와 古記를 雜採하야 高句麗本紀에 너엇슴으로 上下文의 記事가 서로 矛盾되는것이 만타 어느곳에는 (一)『毌丘儉이 兵萬人으로써高句麗를 侵하다』하고 『王이 步騎二萬人으로 逆戰하다』하얏슨즉 高句麗兵이 魏兵보다 가갑절이 어늘 그下에 東川王의 言을 載하야 가로대 『魏의多數의兵이 我의 少數의兵만못하다』 하얏슨 何일이뇨? (二)沸流水에서 魏兵三千餘級을斬하고 梁貊谷에서 또魏兵三千餘級을 斬하얏슨즉 萬名의 魏兵이 임의 六千餘名의死者를 出하야 다시 成軍할수 가업슬지어늘 그下에『王이 鐵騎五千으로 追擊하다가 大敗하얏다』함은 何故이뇨? 毌丘儉傳에 그結果를 記하야 가로대 『論功行賞侯者百餘人』이라하얏슨즉 出師의兼과 戰役의 大를 可히 推知할지니 엇지 區區한 萬人의 出名이라 다만 彼史에 誹內畧外의例를守하야 그記載가 이에그칠뿐이니라 高句麗本紀에는 右의戰役을 東川王二十年(紀元二百四十五年)이라 하얏스니 東川王二十年은 魏廢帝芳正始八年이오 三國志毌丘儉傳에는『正始中……出玄菟討句驪……六年復征之』라 하얏슴으로 海東繹史에 正始五年六年의 兩回戰爭으로 分配하얏스나 正始五年六年은 東川王十八年十九年이다 그러나 三國志本紀에는 正始七年에『幽州刺史毌丘儉 討句驪』라하야 高句麗本紀와 相合한다 何를 從할가? 可하냐? 最近紀元一千六百五年에 滿洲輯安縣知事 吳光氏가 輯安縣坂石嶺의 嶺上에서 發見한 毌丘儉의 紀功碑의破片에 『六年五月』의 字樣이 그第三行에 낫스니 만일 이것이 眞蹟이라하면 正始六年、東川王十九年이 곳그 戰役의始요 再戰이란記錄은 誤이다 그러나 淸朝人士들이 古物僞造의버릇이 퍽만히 支那現代의 光氏는 古碑古瓦가 거의僞本이라하니 該碑의破片은 아즉 考古學者의 審定을 要할것이며 設或 이것이 眞蹟이라할지라도 이는 不斷城銘이오 丸都城의名은 아니니 何故오하면 輯安縣의 丸都城은 第三丸都城이오 第二丸都城은 東川王때에 아즉 建築도 되지아니하얏나니 이는本編第二章第七節에 詳記하니라

◇訂正‖本欄第四三號中第四段十行『丙剝須』는『剝須』로同十四行『丙剝須』는『剝須』로同十八行『丙剝須』는『剝須』로訂正함

# 處容考에對하야 (三)

安自山

一、樂師가 처음을치며 모든歌與舞는 그調子에依하야 進行하는데 初頭로알것은 이처음이라 처음은 本是西域의樂器라거니와 처舞蹈하는節律은 陳暘樂書鋼鈸條에 詳載하니

其略 大抵 初頭舒緩而轉躁急 蓋其聲 原出於西域而被之土木故 商其聲者 莫不奮淫躁蹴 舉止佻躁 或踴或躍 乍動乍息 蹻脚彈指 撼頭弄目 情發於中而不能自止

그律調은 매우活潑하고 表情도커기巧妙하다 本來朝鮮의古來音樂는 雅樂 唐樂 鄕樂의 三種으로 區別하엿는데 其中有名한것은

六花隊(歌劇)曲破 處容舞의 三曲이다 處容舞는 朝鮮所產이라하야 俗曲이라함이 안이라 其內容及形式이 가장異彩를 뵈것이니 特別히 처음을 쓰는것은 오직 여긔限하야特色으로된것이다

(一)樂曲의旋律은 林鍾徵調로 된것이라 其全篇은 三大樂節에 十四拍節 共八十拍으로되고

(一)前腔 六拍節
附葉 一拍節
餘音 二拍節
(二)中葉 二拍節
附葉 一拍節
餘音 半拍節
(三)小葉 一拍節半
餘音 一拍節

三樂節은 三機로되야 其步調가 漸次急速하야나간다 第一은 拍子가徐緩하니 慢機라하고 第二는 拍子가稍速하니中機라하고 第三은 拍子가急促하니 數機라한다 이拍子의進行이 慢中數三機로 된것은其出處가 西域의調子로된것이니 白樂天香山集에잇 涼州曲說明에보면

管急絃繁拍漸稠

曰하고 宋沈括의 碧雞漫志에 西域樂調를 말하되

凡曲將終皆繁拍促急速

이라함에依하면 그의關係를可知라 그리고 모든拍節의性質은 醉豐亨、致和平等曲가티複雜한것이만흔데 其中處容曲의 拍節은 가장簡單하게 構成된것이다

(三)歌는 鳳凰吟 眞勺 北殿等을唱하나 이는李朝時에添加한것이오 原來는 處容歌를부르는게 主張인데 處容歌는二種이잇다 一은 處容의原作이니 其意義는 疫神이同寢함에對한 感情을 叙述한게니 이는三國遺事에잇다 他一은 高麗時人의作이라할것으로써 處容의形貌를 역거냄中原作을 添加하며 熱病神에 對한 罵詈를 叙述한것이니 이는樂學軌範에 잇다

其原作의文句에 東京二字가 잇스매或은 이東京이란 名稱이 高麗時의 命名이라하야歌의所自出을 後人의僞作이라고 疑心하는이도잇다 여긔對하야는 余가 新生十八號에 就하야 解惑을 식엿거니와 大抵歌詩는 律調及聯律에마처 加工的으로써 他語를 引用함이 잇스니 마치成造부리에 京城을쓰지안코 洛陽城十里許라한것처럼 慶州를京師 王京又는京都라할노잇섯다 고로設使그當時東京의稱이업슬지라도 文學의加工的修飾에말아 일부러 東京이라하얏다해도 無理는아니라할것이다 이럼으로써研究者는 胸海를넘니하야 大體를 살필이비하고 怪異하게 突然히 吹毛반하려하는것은 學的良心을괴롭게할뿐이다

三國史記地理志를考閱하면 慶州西南의 原京을改作할時에 中北西南의 名을 利用한바라 이는 方位의名을 쓸신데 五方을다쓸 것인바 위의西京外에 東原京이잇슬것은 期必코 알것인데 그의改稱한 地名中에 東京二字는보지안이한즉 이는必是東京原을 設할진데 位置上반드시慶州가될지나 慶州는國都라 고로 原京의名을 부칭必要가 업다 景德王은 이런意思로써 東原京의名을 쓸일이 업는것갓다 그러나 觀念上으로는五方位에應하야 東京의稱이 별서부터 景德王時에 始하야不成文으로써 通用된것이라하겟다

終幕에잇서 靈山會相歌를 노래함이잇다 이는 李世祖의作品으로써

靈山會相佛菩薩
作露萬歲歌

碧海神人乘紫
分背呈舞繡簾前
挿花頭重廻旋緩
共獻君王萬歲年

이라한것은 處容說話의內容에 比照할바 佛의寓意로지은것이라 이것은비록近代의作이라고는 說話의根本을證明하기는어려우나 古來人이모도 處容樂을 佛의干涉으로 看做햇다는 證據는 알기可한것이다

그런데 今日에도 所謂正樂이라하야 晋通風流하는것은 靈山會相이라하는것인데 이는唐의引子曲 處容曲 與民樂 行新曲 其他舞蹈曲等의一部式拔取하야 組合曲으로된것이오李世祖의作曲한原律은안이다

(四)舞에는할即假面을쓰는데 이假面의系統을말하기는 實로 困難하다 그러나樂學軌範에잇는畵本及其說明을보면 近代化한것으로써 古形을變한듯하나 耳邊에環을付한것이잇스니 이는 古代式의 餘風으로써 西域이나 中國의風을做作한것이라할시라 그假面을 用한意思는 超人間的의威力을 擬하는 宗教的意味가잇서 神과惡魔의 實在를 人間에게 教示함이잇는줄알겟다

그런데 이舞蹈은 宮中에서 쓴것이안이라 高句麗時부 만터 山臺都監이라는 舞蹈에도 興行한일이잇스니 이는牧隱集에잇는

山臺結綵似蓬萊
獻果仙人海上來
雜劇鼓鉦喧地動
處容衫袖逐風廻

보아서도 짐작할것이다 今日에도 京城地方에서 民俗雜戲로 山臺都監을 우미는일이種種잇스니 可히 其律動의性質을 하야도 吾人은 그를 觀察알것이다

以上處容舞樂의 特色을論한며 有別나게 처음을치는것이 其一이오 旋律의比較的 完全하게 된것이其二오 拍節이가장單純하야 古態를 보기能한것이 其三이오 節奏進行이三機를 具備하야 모든樂曲中가장 標準的으로 보기可한것이 其四오 舞人의假面을 쓰는것이 其五라 이舞樂이 이러케 五條의特徵을 가진고로 古來名曲의價値를 貪했든것이라그런데 이舞樂이 엇지하야 完全히 作成되엿드냐함을 探究할진데 이는 非他라 上에일너온대로 其性質이 佛敎로된것인바 新羅末葉으로부터 高麗一代에 亘하기까지佛敎가 弘布되매 그宗敎로써나온音樂이 이것을 産出한事緣인가하는바이다

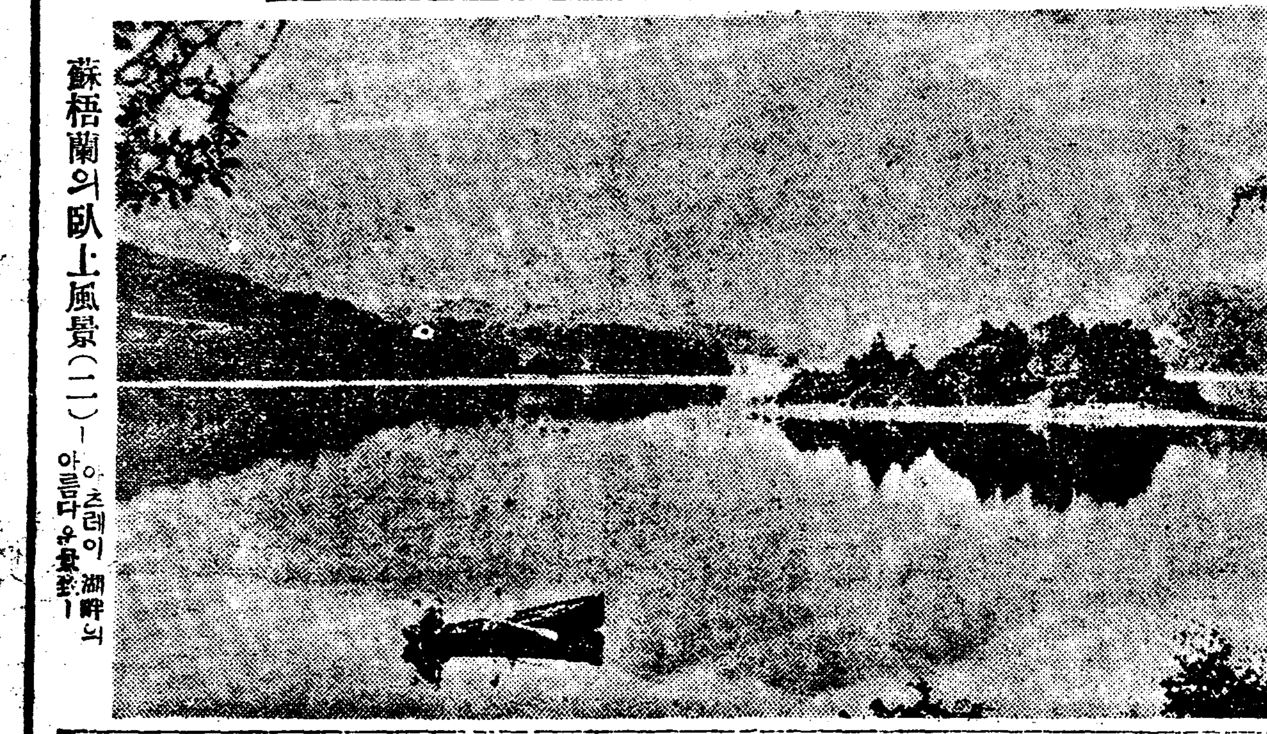

蘇梧蘭의臥上風景(二)ー이초레이湖畔의 아름다운景致ー

# 맑쓰主義戀愛觀 (三)

## 戀愛의階級性問題

東京 陳尙珠

### 五、푸로레타리아와戀愛

몬저 맑쓰 엥겔쓰는男女關係를엇더케取扱하얏는가를보자

엥겔쓰는『家族・私有財産及國家起源』에다 말하얏다

그는現代의一夫一婦制를過去의亂婚生活이며 一夫多妻主義보다 歷史的으로훨신進步라고하얏다

그러나그것은 男女結合으로는最高形態도歷史上에낫타난것이라고는보지안하얏다 何故냐하면 비록一夫一婦制라고는할수잇지만 舊奴隷制度와私有財産制우에成立된便宜上의것으로서 當然히男性의專制와女性의無條件服從을 前提하얏음으로써이다 따라서그는조아社會의一夫一婦制에는恒常 賣淫과姦通이附隨되어잇다 말도는一夫一婦制이나 事實에잇서서는一夫多妻나또는 一妻多夫가된다

그러면男性의專制的支配는何處로부터生하는가 男性의經濟的支配力으로부터……… 또女性의隸屬은 何處로부터生하는가 彼女들의物質的無力으로부터……………따라所謂 圓滿한家庭이라는것은家妻의盲目的服從과男便의 無反省한自己滿足우에야만成立되는것이다

그런데無產階級에잇서서는이와는反對이다 男便은資本家의賃銀勞働者임으로妻에對하야特別히經濟的優越力을가젓다고할수업스며 家妻도內職을하게되지안흐면男便과가티工場勞働者가되거나 또는妻가職業이잇고男便이 失業하게되면………事實今日이러한現像은 만히볼수가잇다 그럿케되면家庭에서男便의經濟的支配力은 全혀업서질것이다 다시말하면 쑤르조아的家庭의 基礎는 업서질것이다 이럿케된後에萬若에夫婦間참된愛情이 업다면到底히夫婦生活을維持할수가업을것이다 그럼으로今日勞働者家庭生活에 오히려虛僞업는 眞實한愛情우에立脚한一夫一婦制가잇슬것이다 同一하게一夫一婦制라고는할수잇지만 男子의專制와女子의隸屬우에成立된 쑤르조아의그것과는正直하고虛僞업는一夫一婦制이다

그럼으로 엥겔쓰는將來의正當한性愛關係의芽生으로 無產階級的一夫一婦制를보앗다 맑쓰와엥겔쓰의 考察에依한다면 將來社會의男女關係는보다더正當한意味에서 一夫一婦制를取할것이다 男性의專制와女性의隸屬을前提로하지안흔 또賣淫 姦通을 隨伴도하지안코 다만서로愛情과人格의信賴에立脚한一夫一婦制가確立될것이다

勿論거긔까지에는只今男女關係를束縛한모ㅡ든經濟的 社會的條件의變革을要하는것이된다

그럼으로 맑쓰主義者는單이 性愛와結婚問題를階級的으로解決하기爲하야서도 爲先第一먼저婦人의解放을必要로한다 거긔에잇서서는 모ㅡ든被壓迫婦人은勞働階級과協力하야 經濟條件과社會的條件을解決하기爲하야 勞働階級과한陣營에參加할必要가잇다

이런根本的解決策을度外視하고 다만戀愛를心理 態度우에서解決하라고애쓰는것은小뿌르조아의 夢想밧게는아모것도안된다

無產階級은自初부터禁慾主義者가아니며戀愛를否定하는것은 아니다 그러나無產階級에는特히 重大한階級的使命이잇스며 階級的規律이잇다 이階級的規律만이 오직無產階級의道德이다

그것은 몬저무엇보다도階級全體의利益을爲하야는 無條件的으로犧牲的努力을다하게된다 個人的의엇던利益、幸福、享樂도이 階級的全體利益압헤서는全部犧牲시길것을要求한다

萬若그가엇던異性과戀愛에싸저서嚴重한階級的規律을紊亂시킨다면그는階級的反動일것이다

그럼으로 우리無產階級에잇서서는戀愛그것도階級的立場으로부터成立되기를要求한다

戀愛는絶對로階級的規律下에 服從시키지안흐면안된다 그럼으로無產階級의戀愛는 悲壯한것이며 階級的規律은 그럿케 그들을制約하야 마지안는다

(五月二十九日高田에서)

# 近詠數章

宋陽波

彩松花

뿌리 긂긴 솔기라도 따스짐만 쏘이면은
가물도 모르괘라 잘사나니 彩松花
아련한 꽃맹시에 참을청 귀여워라

深山 夏景

子規啼鳥 소리다뤼 山谷이울니는데
구비지는 시내소리 長短맛어 흠으나니
塵世의 風樂소릴 뉘듣라서 칩하리오

○

푸르든 그늘마다 맴이소리 한창인데
三伏이 오나가나 더위를모르것만
숩울이 자욱하니 녀름이라 하더라

怨佛

빔몸으로 오면서도 덤다마다 하거든
짐시고 따른이야 일너무삼 하리만
法堂의 부처님은 본체만체 하더라

○

極樂엔 가나마나 줍주림을 어이하리
衆生은 못찾어도 이웃나무 도라보오
부처님 그듣어서 일음이나 하여라

一九三一、七、二七、於修道庵

# 學生文藝

## 『金剛山』旅行記 (五)

延專 李永哲

이러나기 싫은것을 短杖에 몸을依支하야 長安寺까지 오매갈적이 비가 퍼붓는다 우刷求量을햇다 맛잇게 커녁을 먹고건비도뒤어보며 散步도試驗하면서消風하다가 自然을治足하吟味하기도前에 나리퍼붓는 빗방울에쫓겨 너른방에서어때한장귀판만 두들것다

(二十五日)

꿈나라에서 꽤인때는 七時어처밤부터 나리는細雨는쇠칠줄을모른다 우울우울하야 자못滋味업는날새지만 길길이잇거니 행장걸머지고 신들매를 조리면서 거름을재촉햇다

누런 登山服에 籠球靴를신고洋式登山用가방을든 갓든한 R先生을비롯하야 노인조박으로이리얼고 저리얼거 한번 보기에꽤 거추장스럽고 두번보아홉홉스럽게 차련데ㄴ가양속바지를무릅까지것고 괴팍스러운 짐행이를집고나슨 O君에이르기까지 저멋대로異彩를發하는여들健兒 아니丈夫가뽑團을엽해두고 바윗기슭 나무숲속을偵文하야 危險하게 노힌棧道를조심조심 기여올은다 多幸이鐵製의欄干이 保護用으로노혀잇는것이 얼마를 아슬아슬하게 무서움을除去하지그나마업슨진댄 한번失手하면다시살기어려울다 暘淵서얼마를올나가면 부처새분은 큰바위에그려노은 三仙殿에 다다른다 이것은 懶翁이 지은것 이라하며 그後面에는 金銅作 無數한적은 佛像이잇스니 用人이 競爭的으로 맨든것이라한다 只今보다는平坦한 길로조금가니 表訓寺가보인다 비를避하야발거름을 멈추엇다가正陽寺에 억지로기여올라 歇惺樓에서 金剛一萬二千峰을한번에 鑑賞하려하엿드니 주저넘다는듯 뭉실뭉실떠도는안개는지척을分間할수업다 심술피우는구름과 안개의調和가 얄미워指峰臺를 손가락질해가며앳구진 冷水로배를불리다

表訓寺로 다시나려와 東門을나스니 곳金剛門으로싸커나가게되는데 비는 如前히온다 金剛門은自然石돌이 니마를情답게 마조대고있서 그미트로구멍이낫스니 이곳을通함으로써 金剛의始初가된다한다 얼마를가노라면 개울가 큰너럭바위에『金剛』二字를 큼직하게새여노흔것이잇서 慶尙道어느아홉살먹은애가 쓴것이라고하는데 글씨에 門外漢인내눈에도그럴듯이 名筆인듯할겟다그런데그엽헤 흙으로 메운 彫刻이잇서자세히 보니『山의字刻 반갑지 안흔것이길내 遺害이 흙으로메운것일지라 나도한번 며웟스나 어쩌 내마음은 治모라야, 野心, 욕라 世上은野心으로된世上이다 自己의조그만名譽를니려다가 남의큰것을害치는것이 世上사람들의하는짓이아닌가

金剛山에 드러와보고야비로소나라는存在가잇는것을 늣겻다 나라는 나가업슬진댄 金剛山이 何等의必要가잇스며 山조코 물탐음을어쩌왈리요 켜아모리金剛山이奇하다못해絶하고 山水가 美麗하야 世界無比의 唯一한絶景을 고루고루갓추엇다하드라도 이들보는내업섯든들나에게 한푼갑시업섯슬지라 내잇고 내안에金剛山이잇슴인커 구비구비감돌아드는물이솟가큰돌을샘어나리는 萬瀑洞이며 마츰해가밧작뜬다 時時刻刻으로變하는 無窮無盡한造化금방비오다가는 금방해가밧작나고 한편작에는 컨뚱이오르랑거리며 비가요란히쏘다지는데 또 한편은 해가밧작떠잇는것은驚異의感을준다

不規則한 層階로普德窟에올렷다 죽을괴를다써못外지오르고나니 斷崖絶壁우에 危險스러히집을짓고사는것이 妙하기그지업스나 오르느라고 애쓰고 땀박아지나 쏘든것을생각하면 분하기그지업다 中止한세길동무가부럽엇다

訂正 昨日本欄에金尙鉉氏의『關東八景踏破記』는延專李永哲氏의『金剛山旅行記』인것이박귀여실리어作者와讀者에게未安합니다

# 파ー불昆虫記

## 馬糞蟲의生活 (十二)

金秉河 譯

그러면 糞虫의製作을說明하게되며危險한 坂路를다라나고잇는것을 잠간看過하야두고십습니다 볼내웁게 우리들은昆虫에게 가지고가서우리들의理性을 論理를 놀녀주는것이되겟지요 然이나그럿타할지라도 우리들의理性이 人間에게課한다고 本能이 人間以外의 生物에 課한다는中間에 疑心할만한 一致가보여집은必히興味가 적지아니할것입니다

糞虫이 幼虫이엿슬째에한重大한危險을豫期치 아니하면아니되겟습니다 그것은 食料의乾燥입니다 糞虫이幼虫時代를지내갈째에 天井이라구 約一데시메ー를을뇌는土層이 잇습니다 그런데흙을데우고 될수잇는데까지 집히뚜煉瓦와가티단단하야질째까지 뇌는듯한三伏의暑熱을ー그런 얇분것으로엇지막을수잇겟습니까 幼虫이잇는곳은라는듯한 溫度가될것임니다 내가試驗삼아손을너허본즉熱風의空氣가 發散되는것을感할만큼입니다

食物은 假量 三四週日保管하야잇스면 그만이겟지만 그間에는 먹을수도업슬만큼乾燥됨은 必定한것입니다 萬若부드럽운빵대신에 眼前에잇는것은 니도닷지아니하는 돌갓튼구든빵만잇는날에는 不幸한幼虫은 餓死치아니하면 아니되겟습니다

事實죽엇습니다 나는 八月太陽에 犧牲者인그를不幸한幼虫을 더욱만히보앗습니다 커틀은食料가 新鮮한中에이미만히먹고 그리고餌球中에 棲居하기爲하야 훌륭한구녕외지또너만드럿는데 어느듯乾燥하야더집을수업시되어 옷치옷치말너죽은것입니다 餌球는 입이업는土鍋넉고하는모양을가지고 또한두러운가죽이 남어잇습니다 그가운데 不幸之虫은말너서배트러저잇습니다 萬若 殼에乾燥한結果 石과가티 되엇슬째에는 幼虫은勿論前에 말한바가티 배곱하주려죽는것입니다 이와同時에

變態를 맛치고 成虫이된糞虫도 殼을깨트리고나올수업는故로亦죽습니다 後章에이르되最後의 巢세우는것을말할機會가 잇겟기에 只今은이點에對하야 말심더하지아니하겟습니다 다만 幼虫에 머하야만 研究하야보시요

食料의乾燥는 幼虫에잇서서는 致命的이라고나 말삼할가요 그일은 土鍋의底로서 炊殺되게된 幼虫을볼째에도 알수잇겟지만 다음말보담以上이일을 正確히證明하야 보여줌니다 七月이되어 糞虫이作巢하기에 밧블째에 나는그巢을密封하고 나의

書齋의 外部氣溫이 잘다을수잇는 蘆方에두엇습니다 그런데 그中어느것이든지 하나幼虫이 生育하야 糞虫이된것을 보지못하얏습니다 어느놈은卵그대로 凋枯합니다 또어느놈은幼虫이 孵化하얏지만 고만죽엇습니다 이것의反對로 석리기의箱이나 硝子의受容器中에둔 梨實의結果는 順調로되어나가 하나도失敗한것업시 全部生育함니다

어데서이런 差異가 생기겟습니까 理由는 참簡單합니다 七月의 高溫度中에 잇서서는 馬糞紙 또는板으로 薄板等의 日光의滲透性이 만흔해를바들수잇는 곳에서는 蒸發이甚터 梨實形의 食料庫는 어느듯乾燥하야 中에잇는 幼虫은 餓死하는것이요 그곳을 適當히막어잇는 限度에서는 蒸發이緩慢하야 食物은 그柔軟性을 充分히 가지고 잇슬수잇스며 幼虫은 나온故鄉의 土中에잇는거와가티 잘成育할수잇습니다

乾燥의結果 引起되는 危險을 防備하기爲하야 糞虫은두가지 方法을 가지고잇습니다 第一은 커틀이 梨實形의食物庫의 外壁을그크다란 팔로써 繃繃을반작차리고 緊密합니다 이러케하야 保護膜은 中心部보담 緻密로 말미암아堅固하야집니다

나는試驗하기를 內容物이잘乾燥한 梨實形의 食料庫을집아서 갈나본즉은 가죽만 分明히 떠러저잇고 中部의食物이 외核과가려되어나왓습니다 외胡桃의核이나 貝殼을 상상하게됩니다 母親이

### 梨實을

製作할때의壓縮으로 말미암아 생긴外層은數秒에達하고잇습니다 그래서外皮가 생기는것입니다 只今一步를나가 生覺할것갓트면 그壓力이 表面에만 끈치어버림으로 中央部의核이自然 만하질것입니다 盛夏의暑熱에對하야 핵을新鮮한채로保存하라면 下女는 그것을 密閉한壺中에 너허둠니다 그것과가티糞虫은하고잇습니다 壓力을 外部로부터 加함을따라 子息의 핵을 壺中에 느허버림니다 糞虫의 配慮는더욱 以上옴속이고잇습니다 그는또한 幾何學者도됩니다 他의條件이全部 同一할時 蒸發量은 그表面의 表面의 面積에比例함니다 여기서 食料가되는 表面積은 할수잇스면조금의 乾燥에는 주지안토록하면 아니되겟습니다 그리고 될수잇스면 水分이

### 逸出를

막지안흐면 아니되겟슴니다 이와同時에 幼虫을 爲하야선 그最小表面積아래 最大容積의 食料를 貯하야주지아니하면 아니되겟습니다 最小表面積 아래 最大容積의것을 包含하라면 엇더한形을取하여야되겟습니까그것은 球라고 幾何學者는 對答합니다

그들이만든 梨實首의 個所는 別問題로하고 糞虫은여기서 幼虫을爲하야 食糧을球形을만듭니다 이丸形이 단것은 糞虫이 必然的形式으로 하야首目的으로 製作한것은 決코아닙니다 흙우를 굴니여 것기때문에 되엇다고도할만한 粗末한것은 아니올시다

# 世界第一을다투는 勞農露國의出版界現狀

## 資本論만每年五萬部

【『모스코』露聯合郵信】 一國의文化及政治的進步의程度는그國에出版되는 圖書의數量과種類에依하야서는 程度까지正確히察知할수가잇는데이點에關하야 露西亞는革命前과革命後에如何한變化를보이고잇는가?

革命前數世紀동안『치라ー』政府의壓迫밋헤서헐덕이고잇든露西亞의農民이如何히無智未開의속에서 사러왓다는것은새삼스럽게 呶呶할수가잇지도업다 이世界의未開國으로指目된露西亞가 一九二七年度出版圖書의種類가만흔點으로보아 幾多의先進國을拔群하고홀로히世界第一이된것은 全世界가吃驚하지안흘수업섯다 그後露西亞의圖書出版은더욱盛大해저서昨年度의圖書出版部數는 五億部라는 巨大한數字를보이고 다시今年度는그數가또增加할形便이다 此等出版圖書의種類에對하야 統計를보면다음가튼興味집흔事實이明瞭하다 即革命前에는 社會經濟關係의圖書는겨우全體의五分을占領함에不過하엿섯는데 革命後今日에는一割五分이增加하여第一位를占하고 다음은工業關係의圖書가革命前에一割四分으로부터三割로增加하야 第二位를占하고잇다 最近三個年間兒童圖書는一九二七年에三千五百萬『씨ー쓰』(一씨ー쓰는二十頁)이든것이 一九三〇年에八千二百萬『씨ー쓰』로增加되고靑年圖書는 一千二百萬『씨ー쓰』에서七千二百萬『씨ー쓰』로그리고一般圖書는 一億四百萬『씨ー쓰』에서七億二千萬의大增加를보이고잇다 其他科學的圖書는一億九千三百萬『씨ー쓰』에서 三億三千萬『씨ー쓰』 敎科書는三億八千三百萬『씨ー쓰』에서 十一億『씨ー쓰』로 各各增加하엿다

露西亞에서『레ー닌』과『맑ー쓰』의圖書가 만히 出版되는것은 別問題로하고 過去三個年內에『레ー닌』의著書及『레ー닌』에關한著書만으로 一千六百萬部의圖書가出版되고 『맑ー쓰』의『資本論』이 每年平均五萬部식팔닌다는것은참말露西亞가아니면不能한일이라고한다

# 海外뉴ー스

## 佛蘭西의第二世쟌딱크 放火未遂로警察에

【엘로ー(佛蘭西)發聯合郵信】 最近佛蘭西『로ー안』에『올네안少女』쟌딱크의五百年祭가盛大히擧行되엿섯는데 此機緣이라할는지 一人의쟌딱크가『쏠드』라는시골에나타낫다 이婦人은自己는쟌딱크의化身이라는確信을가지고엇지하엿든지 타오르는불속에서타죽지안흐면안된다고떠들고도라다녓다 그런데이번五百年祭를前後하야서는쟌딱크가自己에게메번이나나타나서말하는音聲을分明히드럿다고한다 그래서運命이닷치는最後를試하려고 最近「케ー룬드」에잇가운村落森林中에 싸정나무를쌓어놋코斷髮하고 쟌딱크인彼女가衆人環視前에서 人身提供을한다고 올니안젓다 그리하야自己손으로新聞紙에불을당길째까지는버티엇지만 정말무럭무럭타오르는게始作하자 猛火의威勢에겁을집어먹은彼女는最初의勇氣는어데로가버리고 악소리를치며눈이썜개지며뛰여내려 生命을保持하엿는때彼女는放火未遂罪로警察에引致되여精神鑑定을밧게되엿다니 참말딱한現代쟌딱크도잇다

## 발바락한개에十萬圓

【新盛頓發聯合郵信】 피아니쓰트나、바이올리니쓰트에게는生命以上으로 손가락이貴重한것과맛찬가지로쟌사ー에게는발가락이生命다음에가는貴重한것이다 職業쟌사ー・알쌔ー는・케뚜엘케ー로쓰孃은 先日出演中廻轉舞臺에인연장발가락이여엔어저버렷다 그는『쭉ー쓰』劇場을相對로十萬圓의損害賠償及慰藉料請求訴訟을提起한바 陪審官은쭈엘케ー로쓰孃의請求는理由가相當한것으로認하고 被告에게前記金額支拂을命令하엿슴으로 目下新界에서는評判이藉藉

## 露西亞의放浪兒減少

【『모스코』露聯合郵信】 露西亞全土에 검은그림재를나래는 數만흔住所不定의放浪兒는엇지하여發生되엿는가 그發生의歷史야말로 多難한露西亞革命의側面史이다

一九二七年十月革命의 烽火를는푸로레타리아革命이 繼續되는數年間에 暴動과荒廢는다만露西亞全土를混亂의 巷으로變化식힐뿐아니라 아무罪도업는無數한兒童들이 따뜻한父母의사랑을일코 집을일코彷徨케되엿다 의지할데업는 孤兒는이갓치定處업시 이곳저곳으로流浪하야 大都會의街上은이數年동안에 이들불상한浮浪者로가득차게되엿다 그리자一九二一年露西亞全土를襲來한 未曾有의大飢饉은 更히此等의浮浪兒의數를激增시켜서 그數는七十五萬이라는 놀나운數字를보이엇다 누구가이悲慘한數字에가슴을앞치안을것이라

소비에트政府當局도 이社會的罪惡의 무서운結果에 傷心하엿지만 이것의救濟는 一朝一夕에 達成될것은못되고政府當局과民間의諸機關과一致한 獻身的努力이 무척必要하게되엿다 이에 一九二一年一月一日 政府當局의決議로 勞農露西亞共和國全國執行委員會에서 새로兒童委員會라는 一分科委員會를創設한것을始初로 勞農聯邦內各地에續續同樣의 委員會를新設하고 兒童保護及浮浪少年의除去收容事業에活躍하게되엿다 委員會는 먼저街頭에彷徨하는數十萬의浮浪少年들을 特設館에 收容하고 그들에게따뜻한安息所를주엇다 또委員會는此等의 墮落生活에慣習된 遊惰한少年들에게勞働의習慣을 주기爲하야十五歲乃至十六歲에 達하는 少年은 모다工業實習學校其他 實業學校에通學식히고 或은直接으로各種의 産業部內에보내여親히實務에 習熟식히게하엿다 여기에서그들은希望의曙光속에서 他日社會主義建設의重任을雙肩에 질머질소비에트의 勞働者될것을 꿈꾸며各各自己의任務에 勤勞하는일꾼이되엿다

이갓흔政府當局의 熱熟한浮浪少年保護政策과 相俟하야 此多數의불상한少年들에게 對兵한사람의 손길을펴게된것은地方農民의家族과 國營農場共同農場에서엄하는 勞働者들이다 投資한金額은年年巨額에達하야一九三〇年에勞農露西亞共和國政府가此에支出만이五千萬留弗이엿섯는데 數年에亘한政府當局의 이努力은決코徒勞에도라가지안하고마츰내 조혼收穫을엇게되엿다

街路에彷徨하는입자업는少年의數는逐年減少되여七十五萬이란多數의浮浪少年이一九二八年에는二萬五千人으로減少되고一九二九ー三〇에는다시八千人으로ー現在는그數爾來五百을넘지못한다한다

## 一日間의自殺者十三人

【로쓰엔젤쓰發聯合郵信】이즈음天候의不順을因함인지 此地에서 二日에男子三人女子一人은完全自殺을遂行하고 男子二人女子一人ー三人組는自殺未遂 또로서方今瀕死의重態에잇고 一男四女는自殺에 失敗하야生에는異狀이업지만 이亦罷치는안타구한다 二日間에十三人이自殺을企圖햇다는것은、全米에前例업는일이라는데 黃金國亞米利加가 이럿케든其餘……는不問可知ー

# 라듸오 七月三十日

七月三十日 水曜日

午前一〇時〇分氣象槪況各地天氣實況 一〇時四五分 料理『마늘장앗지』日用品時勢 正午時報뉴ー스

午後〇時二〇分 新譜 레코ー드 一〇時〇分婦人講座婦人職業의趨勢(一)申鍚雨 二時五分 家庭講座 三時四五分뉴ー스 公示事項 五時四五分라듸오童話(漂流奇談)六時三〇分 體操職業紹介事項 六時〇分 라듸오學校 七時〇分뉴ー스 公示事項翌日順序發表 七時三〇分講演裸體와健康(醫學博士今村豊八 八時三〇分放送喜劇 九時三五分氣象槪況各地天氣實況時報 九時四五分 雜歌와流行歌(五題)朴山紅大 李金香山

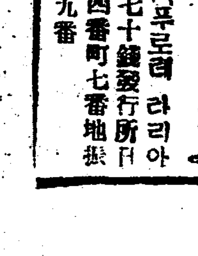


◇小さい同志(푸로레타리아童話集) 定價七十錢 發行所日本東京麴町區四番町七番地 振替東京三九一九番

# 부인

## 여름과 임신부인
### 해수욕、여행、파식、모두가위험합니다
### 류산、락태、조산、등이이때에만습니다
### 여러가지로주의하시요

요사히 여름철에잇서서임신(姙娠)한일반부인들은(일층주의하여야합니다 여름은모든는 가운데 위험한일을당하기가 쉬운때이어니까요 더욱더고하야 바다로산으로 명승지에쉬지와 료양지로차저가기도하고 집에잇서서는 위장에해로운 음식을 먹기도하는일이 업지안습니다 그런고로다른긔절보담 방심을하여서는 아니된다는말슴입니다

임신한부인들로 바다나 산에를가드라도 대체로보아 해수욕은절녀금할것입니다 왜그러냐 하면 몸전체또는 일에복부가차를한바다물에 마찰이되는 그외자극을바다서

**자궁** 수축(子宮收縮)이 되기쉽습니다 자궁수축이 되면 류산(流産)이나조산(早産)이되는일이만습니다 그런고로 임신중의부녀로 만일바다가에를 가게된다면 다만바다가의 신선하고 맑은 공긔나호흡하는것과 풍부한일광욕과 적당한 산보가큰것은 조해니다 그리고온천장의 피서도 적당하나 그러나주의할것은 뜨거웁게오래쓰린 몸을피할것이며 넘어자조 욕탕에드러가면 몸에어로울줄알어도 그것이 극히해가됩니다 더욱이임신부로서고혈압(高血壓)증과

**각긔**(脚氣) 병이잇는분은 원충수의 할것이라고 합니다

다음으로는 임신중의 부녀가먼길의려행을하지안홀것입니다 자동차나 긔차에서 몸이몹시요동이될것은 물론이요 도보를하게되는것도 극렬한 자극을밧게되는수가잇습니다 그리고 더욱 이임신초긔의 부인들은 위험한 이만흔것으로 충분히 주의할것 입니다 임신초긔의부인은 려행할때에만주의할것이아니라 가정에 잇서서도 특별한주의를 할것입니다

**임신** 초긔가된분은 염신이 어화실하다는자각성이검끔만어 닭으로 종종무리한짓을 하게됩니다

려행하기가 제일위험한 시긔로는임신된지삼사개월된때입니다 그러나사람의사정에따라여려가지로 다르니만큼 그와가튼위험한시긔엄에도불구하고부득이한 형편으로 려행을하게된다면 그런때에는긔차가든면침대차(寢臺車)에 탈것입니다 그리고차중에서만일알에배가긴장되여가지고 아홉게될때에는

**류산** 이나조산의 증조이니 바로차에서나려서 안정을할것입니다그리하야몸이경쾌하게된연후에다시려행을계속할것입니다

또맛으로 말슴하려는것은 위장에대한 주의입니다 임신중은위장이극히 약하여져서 음식소화의힘이 감소되는고로 주의하신이조흔것인바 만일의경우에 설사(下痢)병에 걸리게된다면 골반내장긔(骨盤內臟器)에충혈을 이르키여가지고 자궁을수축시키는수가잇스니 임신중에게신 여러부인은 이상가튼 설명한주의를하심이 조흡니다

## 일사병……(二)
### 『혈액중에산소가업서지면 이일사병에걸리게됩니다』
### 더운때 주의할일

일사병에 걸리기쉬운 사람으로는 몸이허약한자 중병후쇠약자 수면부족한자 배가곱흔사람 술을잘먹는사람 또는 방사과도한자나혹은 열도가만흔사람 식욕부진한 사람섭장과페가 튼튼치못한사람입니다 그중에도 배가곱흔사람 다시말하자면 아모것도먹지안코 길을것는 사람에게 제일잘걸리게 됩니다그리고 수면이 부족한사람도 또한위험합니다

더운때에 길을거르랴면 먼저속이비이잔케 음식을 먹을것이며 잠을잘자야 될것입니다 배가곱흔사람이 잘걸린다는 증거로는 일사병걸린 사람에게 차를(茶水) 에방을마려서먹이면효과가 잇는것을보아잘알수가잇습니다 일사병에 잘걸리기 쉬운시긔는 칠팔월경이며

**시간에잇서서**는오전열한시와 오후세시나 네시쯤이제일만히 걸리게됩니다 그시간으로보아 배가곱흔때이라고 볼수잇스니 일층수의가 필요합니다 그런데 더운볏이 쨍쨍이쏘일때는물론이지만 하늘에 구름이덥히고 바람이 조금도 불시안흔때는 습긔가 보통때보담반흔고로 그런때에도 걸리기가 쉽습니다 그일사병 증세로는 버상히더운열도에 감응하야 얼골이밝앗케되고 썸어아조만히흔들며 목이말러서 물을작고켜고싶흔맘 아니라 머리가압흐고 말하서눈정신이 앗질하며 가슴이먹먹하게압흐게됩니다 그리하야 원긔는 업서져 몸전체가 부들부들하게 힘하나업시 몸이곱흐륵을 하게됩니다

**이런증세가** 조금만계속되면 평평흔흔들하여도 갑작이근처지고 정신이몽롱하여지며 눈이컴컴하여지게되면그만졸도를하게되는것입니다그와가티위험한상태로서정신의착란이되여가지고벌벌떨다가이러나는수도잇지만은허다히는그만무참하게도죽어버리고맙니다그러면그예방과 치료는어떠케할것인가? 예방과치료법에잇서서는 몸이좀약한 사람이나 병이잇는사람은 미리주의하야 뜨거운태양을 넘어쏘이지말것입니다 그리고 먼길을 걸지안흐면아니될 경우에는 길을것다가 자조시원한곳에서 쉬일것이며 목이마른때에는 바로 물을마시고 모자를각금버서서 바람이 큐통되도록하는것이 시원한나무그늘미에서 고름이나 단초를 쓰르고바람을쏘일것입니다 그러나 불행히 **한번일사병** 에걸리어서 졸도가된때에는 무엇보다도 먼저렝수를 전신에 쉬어놀것이며 몸을 조금식 마시여줄것입니다 그리고 의복을버겨서 나무그늘밑에 시원한바람이 부는곳에다 뉘여노코 머리를좀히커드려 어름이잇스면 그어름으로 머리를 시원케하여줄것입니다 그리고 나서는 부채로붓처줄것이며 맹수나「그리세링」관장(灌腸)법을 하야 강심케를줄것입니다 강심제(强心劑)로 주의할것은「칸푸루액기」를 사용하지말것입니다 산소(酸素)흡수와 인공호흡법도 조치안은것은아니지마는 환자가경연(痙攣)증을 이르킨즉 혜(舌)를 깨물기쉬운고로 수건가튼것을 주어서 깨물도록한후시행할것입니다 더욱조흔

**예방과치료**로는「중탄산소ー다(重炭酸ソーダ)를 준비하여두는것도 조흡니다 중탄산소ー다는「알카리」의성질로혈액(血液)의 산성화(酸性化)를 방지하는데 효력이잇습니다 그런고로 먼길을 것게될때에는누구든지「알카리」성질이잇는것을 마시는것이조흡니다 그리고치료한후 바로길을것는다든지 또 거운일광을 쏘여서는 아니됩니다 (끗)

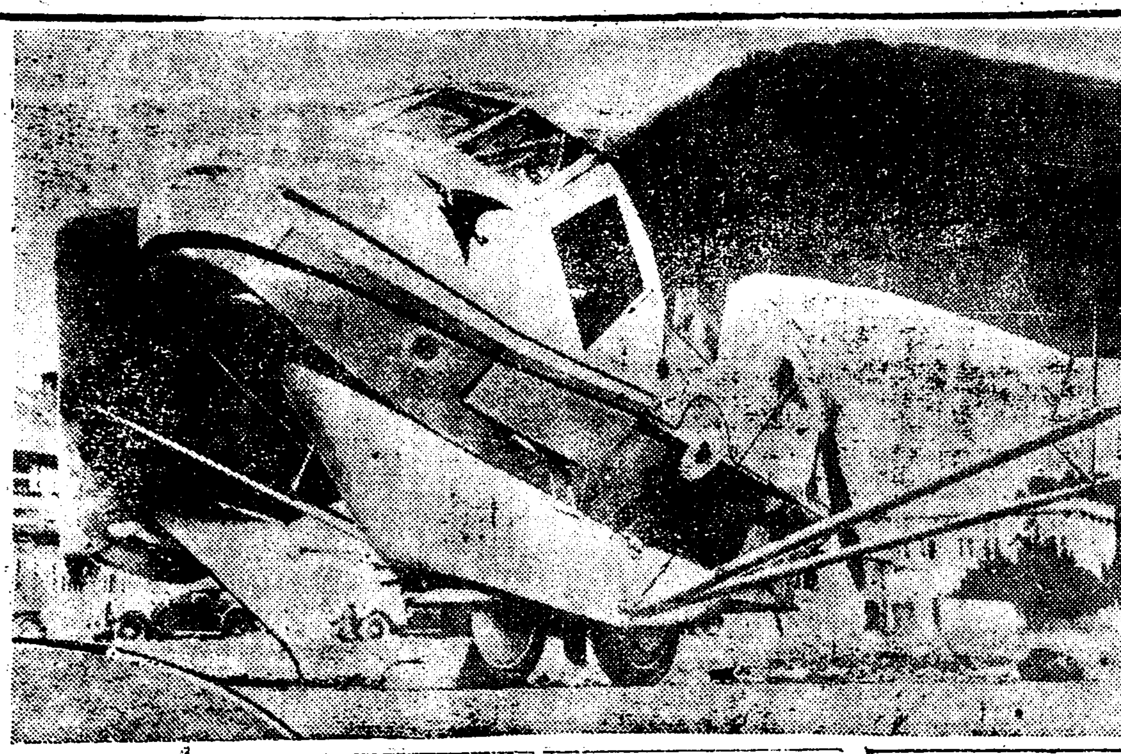

**괴상한비행긔** 「쉬테로드탈」이라는대고누재현 [illegible]

## 短篇小說 어선死刑囚 (四)
全武吉

그는 중앙사무소(中央事務所)로 불려드러갓다 그곳에는 벌서부터 검사(檢事)와 서기가 기다리고잇섯다 책상우에는 방규사건에판한 두러운조서(調書)가 노여잇섯다 사무실안의공기는 방규가 드러옴으로 팔미암아 갑작히 긴장되엿다 검사는 조서를들켜가면서 이왕에 고백한것에 틀림이업느냐하고 다짐을바덧다 그러나 방규는 조곰도 굽히거나 피하려고 하지안코 모든것을 시인하엿다 무릅이꾸난뒤에 검사는 한층더 위엄차게엄숙한말소리로 『피고의죄는 폭발물취체벌측(暴發物取締罰則)제일조(第一條)에 해당한 범죄임으로이를 사형에처함……』 이러한 판결원문을 되푸러읽어서 들려주엇다 그리고 신청한 범률에또차서 오늘사형을집행한다는것외지 일녀주엇다이말을드르를배에도천정을치어다보고잇든방규의눈동자는조곰도움지기지안엇다 그것은맛치감업는 [illegible]

○―――○

불감옥의 남쪽―이곳에 붉은벽돌로지은 한간집이잇다 그집정면으로는 집과어울리지안흘만큼 크다란쇠다지쇠문이 인왕산을보라보면서 입을버리고잇다 그집속은맛치넷날의 귀신집모양으로어독컴컴하고 음침해서 써늘한바람이 휘휘떠돌고잇섯다 그러고 그집속은 중간쯤히까지 오르나리는 층계가잇고 또그층계를타고 올나가면 편편한마루가 잇니위잇다 그마루바닥 가운데에는 마치크기가방석만한 뭉글게깍근 널판쪽이떠로부러잇서 철문밧게서 위치만켜치면 둥근널쪽이열바닥으로 떠러지도록 장치가되여잇다 이것이소위교수대(絞首臺)라는것이다 그집압헤는 검사 판사 재판소 서기 전옥(典獄)공의(公醫)간수장 교회사(敎誨師)가 차례로 의자를타고안저잇다 그리고 젊은일본간수하나가 그엽헤 기착한 [illegible]

## 媤母虐待로 少婦結項自殺

【慈城】 평북자성군삼흥면조아동(平北慈城郡三興面照牙洞)에살든 김봉도(金鳳道)의처 김성녀(金姓女)(二七)는결항자살을 하엿다는데 듯는바에의하면 그원인은 시어머니의 모진학대를 견듸다못하야 이세상을 비관하고 지난이십이일 오컨십일시경에 시어미와남편이 기음매려간 름을타서 열네살먹은 딸이 낫가든칭춘을남기고뒷동산 락락장송는러진소나무가지에 목을매여 죽어버렷는데 일반은그를몹시 상이녀기는동시에그의시어미를 비난한다고한다

## 復活된聚星座
### 金小浪申不出合同 八月中에革新興行
### 舊人新人들糾合

오랫동안만흔단원을두고서활동하든취성좌(聚星座)가여러가지의 파란을격고서 업서젓든바이래에저씨가김소랑(金小浪)씨와제휴하야 다시 부활하엿다는데팔월중에 시내에서 혁신흥행을할터이며 널리국인들 규합하리라는바 사무소는 시내鍾路二丁目六十五番地며주요인물은아래와갓다한다

李元在　李鍾哲　金晁希　成光顯　宋海天　申不出

◇訂正● 지난日曜페ー지에(一般寫眞) 海水浴場은夢金浦海水浴場이엿습니다

## 天氣豫報

七月廿九日京城測候所發表 高氣壓은小笠原島附近海上으로부터日本으로擴大되고 半島의氣壓配置는不安定하며黃海에는弱한低氣壓이잇고滿洲方面도氣壓이갓다全朝鮮一般的으로曇天이오處處에안개가잇다明日은曇天

昨日溫度 高 廿八度八 低 二十度九
今朝最低 二十度六

## 暴風警報

七月二十八日午後八時 仁川觀測所發

風이强하리라進行緩漫하다 全羅南道沿岸을警戒한다低氣壓의中心은黃海南部에잇서서七百五十四미리를示하며東北東으로進行하고잇다

## 映畫小說 人間軌道 (102)
城北學人　安碩柱畵

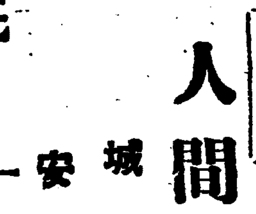

### 영아 (二)

『아들이라고? 그것됫네그네 자네한터 단단히해야 하겟네 그런데 그어려운처지에경사는경사나 곤난한점이만켓네 그려그래산모에게 떡국이나쓰러드렷나?』

김정호는 중병이드러괴로운터에도 평소와는판견으로 정이떳게 걱정이나되드시 말햇다

상근은 괴회가조흔괴회이지만 말이입안에서 뱅뱅돌고나아오지안어서 머리를숙이엿다

『떡이고 무에고 장만할형편이되겟나 여보잠간만이리오』

하며 김정호는 괴맥업는손을드러 미세쓰리ー를불럿다 미세쓰리ー가김정호의 침대머리로가니 김정호는 무어라무어리조용히 분부하는것가트더니 상근은 처연하고 창피한듯 [illegible]해서 김정호에게 이사를하고 또아를열고나아간다 미세쓰리ー가 쏘르르ー쌔쳐나아와서 또아를닷고 또아밧갓에옥쇠다

『잠간만 저방으로들러가세요』

상근은 못익는체 하고서미세쓰리ー의 방으로갓다 방안에드러서자 일흥모를 상쾌한향수내음새가 확쏘처젓다 오랫동안 복가치든 묵어운

살지안흔것을사는것갓고 또한 영희의아이와자 바든 자긔가 몹시도못나보엿고 살팽이가튼 김청호에게 돈구처를하려와서 은혜를기다리는 자긔의 신세가 불상해보혓다

『아모리나 살랴면 사는동안이야ー보는게지……』

그는 스사로 안위를어드랴고 혼자맘으로 뇌엿다 그리고는 또아 압흐로가서 또아더벽의 전등스윗치를돌

러운것가탯다 자긔의 일신을ー천정을 망치게한 사나희에게서 밧는돈 자긔와 불의의관계를맷고시내이는그녀자의 남편ー죽어가는그 남편에게밧는 이돈이몹시도더러웟는것이다 밧는자긔가더욱 더더운것가탓다

눈치싸른 그녀자는 상근의 양복저고리 속주머니에 그봉투를 집어너허줄때에는 상근의 눈에는 눈물이 글성글성하엿다그리고 얼골좌우의 광대뼈가슴히 움직이엿다 상근은그 얼골을 그녀자의게로 향하얏다

그녀자는 그사나희의 목을 두팔로 감고서 고요히입을여럿다

『너무 슯허하지 마서요낫수뵈온시가 한달은 되엿시요? 커이는 겨울을 못넘길것입니다그리고 영희씨는 아이를낫스니까 선생님의 책임은거기에옷치는것이지요 그러면ー잔인한 소리갓지만 봄이되는때는선생님과 저는행복스럽게될수가 잇는것가태요 저는선생님과살게 된다면ー하고서벌서부터 모든준비를 하고잇답니다 커는지금아무런생각도업서요 커이의 병에도그리애릇하게가호하고십지도 안어요 무만선생님만 생각이되여요 무엇을하든지어듸를 가든지자고깨면선생님의한영이압흘막어서모든게일즉해결이안되면 커는미칠것가태요 선생님은커게더해서 어쩐지밴정한것가태요 환장이 그러하시니까 그렇켓지만ー그러나커를 사랑하신다는것은 밋고잇습니다 확실히커를사랑하시지요? 그럿치요?』

상근은 그녀자를 한참를그렴이바라보다가 고개를쏘덕이엿다

그녀자는 즐거워서 어쩔줄몰라햇다 상근은 그녀자의두손을쥐여주고는 도라서서나아간다

『그이가오는 대에가보관하엿스니까 조금잇다가 가겟습니다』

『비ー오십시요』

이리하야 두사람은 손길을나뇌엿다


舟車に乘る時先づ仁丹

●家庭에도ー 精神을勞働하는主人에게◇頭痛에는夫人에게◇試驗前에는學生에게도 머리(에해한질환) ノーシン(노ー신) 은엇잿던家庭에업서서는안된다◇노ー신은森田博士推奬의頭痛即効藥 먹으면곳머리가시원하고 快 해서는것 무엇보다證據곳服用하라 ●

◇本社京販 電話光化門一八七番

職業 ●特約店募集● 申込次第案內書見本進呈 遠近不問 男女自宅에 永久되는 確實한 副業
大阪港區九條北通三 博信社

△宣傳은商賣成功의最大秘訣이다

創立明治參拾貳年 倉庫業兼營
京城府南大門通貳丁目百拾壹番地
株式會社 朝鮮商業銀行
頭取 朴榮喆　專務取締役 堀正一
支店 出張所 京城鍾路、同南大門外、同本町二丁目、同黃金町四丁目、同東大門、龍山、仁川、平壤、利川、淸州、群山、全州、裡里、釜山、元山、江景、海州、鎭南浦、沙里院、載寧、平康、新義州

天下人氣는國際洋行으로集中
國際洋行
(正直은最後勝利)
萬歲 萬歲 萬歲 萬歲

압서자ー누구인가 잣간タ거라萬人中一等賞은내掌中에든다不斷의活躍은不斷의進步他店不可追從의斷然的値下東洋第一의時計王國、國際洋行의陣容을보라

더욱仔細한內幕을알려거든國際洋行의商報를請求하시오

重言　特典　全部先金에는南國海關稅는勿論小包料外지本洋行에서負擔함

中國安東縣舊市街西側

懷中時計特價品五種內譯
米國製월삼時計十七石入 十四圓半(朝鮮日本市價二十三圓의品)
米國製월청時計十七石入 十三圓半(朝鮮日本市價二十二圓의品)
瑞西製アンクル一等側十一寶石入 五圓(朝鮮日本市價十五圓以上品)
獨逸製實用夜光時計 三圓五十錢(朝鮮日本無)
獨逸製實用닛게루側白面時計 三圓(朝鮮日本無)

腕卷時計特價品五種內譯
瑞西製크롬側アンクル十形十五寶石入リボン付 四圓(朝鮮日本市價十圓以上의品)
瑞西製크롬側アンクル八形十五寶石リボン付 七圓(朝鮮日本市價十五圓以上品)
瑞西製十八金厚側アンクル八形十五寶石リボン付 八圓(朝鮮日本市價廿圓以上의品)
瑞西製十八金厚側アンクル八形十五寶石入リボン付 十二圓(朝鮮日本市價卅圓以上의品)
瑞西製眞白金厚側アンクル八形十五寶石入リボン付 二十圓(朝鮮日本市價四十五圓以上品)

國際洋行時計部犧牲係 (二十四時間以內發送)

仁寺洞 朝鮮劇場
七月二十八日부터大公開(午後八時始映)
料金 階上 大三十錢 小二十錢 階下 大二十錢 小十錢
◇파라마운트社映畫 列車大活劇 쌈하는機關車 七卷 監督ー크렌코리라카바氏 主演 죠ー지방크로프트氏 쵸스타콩크린氏
◇파라마운트社映畫 冒險大活劇 女酋長 八卷 監督ー크라렌스 밧자氏 主演 (리차ー드아ー렌氏)(애무다니엘스孃)(월리암 보엘氏)
◇파라마운트社映畫 大雄篇의暗黑記劇 暗黑街 十卷 監督ー조셉폰스단바크氏 主演 (죠ー지 방크로프트氏)(이브린부렌트孃)
次週映畫 肉體의道 男與女 客 巴里의男女

七月二十九日부터 演劇市場公演第十四週
今週부터 新劇界의 名花 李愛利秀 申銀鳳 入社出演
入場料 階上 大三十錢 小二十錢 階下 大二十錢 小十錢
◆冠嶽山人 作 悲劇 紅菊白菊 全三幕 全員總出演
◆演劇市場所演脚本 喜劇 良妻敎育第一課 一幕 全員總出演
◆冠嶽山人 作 레뷰 마네킨巡禮 一幕
◇獨唱 李愛利秀
◆俗歌漫謠 一景
高級常設 團成社 電光五九九番

殖産積金 貯蓄預金 殖産貸付 及諸貸付
朝鮮貯蓄銀行

皮膚、泌尿花柳病
醫學博士 渡邊晋
京城黃金町入口日本生命樓 診療 十二時半外지及夕刻

## 地方時論

### 安東高普問題

安東支局 C生

安東人士에게告함

無智는 罪惡을나흐며 敎育은 罪惡을업새는다 社會가 複雜多端함에따라서 文化의 區別도 더한層 高尙하야 單純로운者人의 頭腦로서는 到底히 事物에 對한 明確한 理解와 批判을 가지기 어렵게 되엇다 따라서 人類의 幸福과 自己의 人格을 陶冶함에는 무엇보다도 敎育이 急先務일것이다

×

慶北道內의 中等敎育機關의 不備를 痛感하고 安東에도 高等普通學校를 設置하기 爲하야 八郡(安東義城靑松英陽盈德醴泉榮州奉化) 聯合高普期成會를 創立하고 高普實現에 努力하든것도 벌서 十年前의 過去史이다 남과가티 順境에 處하지 못한 朝鮮人인지라 其後幾多의 波瀾曲折을 當하야 事業이 不進함에 따라서 大正十二年八月頃에 安東郡單獨으로 基金三十萬圓을 募集하야 三年內로 高普를 開校한다는 條件밋헤 同事業을 安東郡振興會로 넘기엿든바 同會에서는 年二千圓이라는 莫大한 經費를 消費하면서 將來高普實現에 努力하엿스나 至于今郡民이 하로라도 速히 되기를 渴望하든 高普開校는 姑捨하고 近間에와서는 一部의 無謀한 策動輩들이 지나번 慶北道評議會에서 安東高普를 實業學校로 變更할 柔다는 意見이 可決된것을 好機로 從來의 目的을 變更하고 實業學校運動을 하자는 意見을 가지고 郡內各面을 도라단이며 一般民衆을 愚弄한다하니 이무슨 妄動이냐? 大抵至今까지 醵出되여잇는 二十萬圓(約束手形六萬餘圓包含) 基金을 生覺해보라 十六萬郡民이 一意專心高普設置를 爲하야 모흔 膏血의 結晶이 아니고 무엇이냐? 이와가티 모흔 基金으로 郡民이 渴望하는 高普實現은 努力도 안하고 實業學校運動에 熱中하는 그들의 心思가 那邊에 在한지 모르겟다 그들의 唯一한 口實은 當局의 實業校獎勵方針과 道評議會의 決議를 遵奉하나 前者의 例로는 金泉高普를 보더라도 實業校만 推奬치 안흠이 證明되며 後者는 基金의 醵出이 民衆에게 잇는 만큼 當局의 決議로만 容易히 左右되지 안흘것은 明若觀火한 事實이 아니가 그럼으로 努力如何에 따라서는 高普도 絶對不可能이라고 斷定하기는 어려울것이다 그러니 모름직이 自己의 誤謬된 意思를 淸算하고 高普實現에 努力하기를 衷心으로 바란다 또하나 抱腹折倒할 일이 잇스니 昨年度에 基金三百餘圓 徵收하는데 七百餘圓의 經費를 消費하엿다하니 七百圓 消費 말고 三百圓 徵收 안흠이 基金을 爲해 可할것갓다 이와가티 無誠意하게 事業을 進行하고도 泰然自若한 振興會도 그러하거니와 이것을 對岸火視하야 吾不關焉이란 態度를 取하는 安東人士도 또한 그러하다 부지런시 過去史만 들추어 낼뿐이 아니니 安東人士여 策動輩들의 奸計에 넘지말고 大局을 顧察하여 勇往邁進하야 初志를 貫徹함이 如何? 若不然이면 二十萬圓의 基金을 各面으로 分配하야 普通學校를 設置하고 數萬의 未就學兒童의 文盲을 退治하여줌이 實業校보다 實績이 크지 안흘가 安東人士의 猛省을 促하고 擱筆한다

### 蓄妾을廢하라

加平支局 金懿淳

筆者는 加平有志人士에게 一言하노니 加平有志人士여! 反省하라! 이것이 筆者의 最高希望이며 現社會가 要求하는 것이다 加平의 一部有志人士여! 現下우리處地로서 一種의 奢侈品인 妾을 두고 貴重한 時間을 虛費하며 暗黑한 구렁이에 빠져 허덕일 것인가? 君等의 處地環境이 容恕할지라도 一般우리의 形便과 後世를 조곰이라도 生覺한다면 이러한 行動을 敢行하지 안흘것이다 君等아! 失고보다 妾둔 家庭이 平和하더냐? 平和치 안터냐? 勿論 酒肆과 賣淫과 正義에 背反되는 그곳에 關係업는 不平이 움지기고 잇슬것은 如實한 事實이 아니냐? 뭇이라 무서운 犯罪가 이곳에서 發生하는 것이다 예문에 俗談에 『妾둔 집에 동은 개도 아니 먹는다』는 말이 잇지안흔가? 君等이여! 何事로 이와가튼 일을 하는가? 所謂 열등빗헤 가시든 것을 먹고 생각나도 一時的享樂을 爲하야 『妾』은 一家의 平和를 破壞하는 것이 因襲는 諸君! 『男子는 百계집을 두어도 조타』는 썩어진 냄새나는 因襲的思觀念의 탈을 버셔버리고 光明天地로 나오라 君等의 急先務가 積如山하니 加平을 爲하고 後世子孫을 爲하야 假面을 쓰고 가진 아양을 부리는 무리를 消滅식히고 加平社會를 爲하야 勇往邁進하기를 바라며 擱筆하노라

## 大藏省豫金借替에 殖銀에서保證不應

### 水產課長의責任如何?

### 생산자에게보급금을못함에잇서 補給金問題後報

【遮湖】 지난칠월이십일일에 열린 함남도 약유비제조업수산조합(咸鏡南道鰯油肥製造業水產組合) 제일회총대회를 량일간예정이든것이 협정가격 문제로 오일간이나 시일이 걸리게된것은 삼릉(三菱)자본는 기름한관에 일원십오전을 예산하고 제조업자들은 그갑스로는 어업경제의 불합과 생산비초과로 도저히어업을경영하기 극히 곤난하다하여 옷옷내 불응하엿스나 그때에 서강수산과장(西岡水產課長)이 전식산국장(前殖產局長)에게 권보로문의하고 대장성예금부에서 차체(借替)하여 어업구제자금으로 기름한관에 삼십오전식보급금(補給金)으로 이십오년간장긔대부하여준다는 공약(公約)을 하엿든데 더욱그돈 삼십오권이 오지안흐면 일수판매가 협성도 파긔(破棄)한다는 언약하에 마침 일원 십오전으로 협정하엿든데 오늘에와서 기름은 수출함에 불구하고 문제의 보급금은 오지안는다는바 이제그내용을 드러보면 예금을 차체하는데는 식산은행(殖銀)이나 동양척식(東拓)이아니고는 차체할수 업다는바 총독부(總督府)에서는 그동안에 식산은행에 교섭하엿스나 그은행에서 불응하기 때문에 지금까지 그돈이 못온다하며 어업을 벌서 진행중인데 그와가티 고대하는돈이 오지안하 당업자들은 크게 곤난한만큼 서강수산과장의 책임(責任)이 문제어라 한다

## 咸南北一際히 結束코問責

### 電話로連絡코表派遣 注目되는今後事態

별항=서강수산과장이 총대회석상에서 공약한 보급금 삼십오전문제로 차호군선신창신포(遮湖,群仙,新昌,新浦) 의사개처조자동업조합(製造者同業組合)에서 련명하여 각연안에 선언서를배포하는동시에 결속하고 그돈이 오지안흐면 결대로 물품을수출치안키로 항쟁한다함은 긔보한바어니와 이제지난이십팔일에는 함남북(咸南北)의각 어진에다차 호제조업자들의 전화(電話)로련락한결과 일치흥동하여 각각대표(代表)를도당국(道當局)에 파견하여문책(問責)케되앗다는데금후사태가매우주목된다한다

## 清溪面吏非難

【谷山】 지난이십사일 곡산군청계면광석리(谷山郡淸溪面廣石里)면사무소압헤서 동면사무소에 근무하는 서긔등이 동행부인을음란히 롱락하엿다고 그부근은물론곡산읍가지 그들에만행을크게비난한다는바 권하는바에 의하면 곡산읍죄청리에 모유력자의 부인김모(金某)씨는동시에볼일이잇서 그리로 통과하든중동면사무소압 음식점에서 음주하든동면직원 김모와 장모는곳음랑한말로 부르지젓스나 그부인은 대답지안흠을 안합시게생각하고 뛰여나와 뒤를따라가면서 큰고함소리를 지르며 입에담을수업는욕담을퍼긔부인에게!!! 다는데 이것을본 동리사람들은 소위,면직원으로 이가튼 야만행위를함을크게비난한다하며상부감독관청의무능함을 일반은 크게비난한다는바 당시에모욕당한 부인의말을드르면 『내가볼일이잇서 그곳을통과할때 그가티험한 음탕한말로 던지기에 엇던불량패의 추행임으로 나무러야 ;하든소용이 업겟기에 그냥통파하엿더니 작고따라오면서까지 그리는것을 참고가다가 돌아올배알어보니 면소에 소위서긔라지요 그런줄알엇드면 머리가열조각이나도 해보지 못할이분합니다』

## 旱魃과長霖後 傳染病患者續出

### 大邱府內에만廿一名

【大邱】 오렌가무리엇데또다시장마 가치서 한동안의긔후는 흉사 히가을철가튼일긔로계속하여잇섯슴으로 밈미아마요사히 대구부내에서는 매일가티 이곳저곳에서전염병(傳染病)환자가 속출하고 잇는데지난이십칠일부내동운정사백육십팔번지(東雲町四六八)야촌순삼(野村順三) 이가또적리병(赤痢病)에 걸리여서 즉시도립의원(道立醫院)에수용치료되엿는데부내전염병환자의 총수는 이로서이십일명에 달하는바 일반은매우위생에주의가필요하다고한다

## 사람으로못할 綾州債鬼殘行

### 일반은무리비난

【綾州】 전남릉주(綾州)에며 자본을 전당하고잇는 탕모가손을펴는바람에관영리(貫永里)리(李)북자의로모김과부(金寡婦)는 지난십사일 돌연히집을빼앗기고 울며걸며업시 장마ㅅ비는퍼붓는데 집앞 큰길바닥에다가 흐드러노힌살림사리를무여잡고 방성통곡하는소리에 누구나 한번추지안흔사람이업섯다한다 이제 그사실을보도하건데 김과부는 아들하나 손자하나를다리고 나날이시달리는 협악한생활을하는중 오직 집한채를의지하고잇섯든바 그아들 묵가가작년음력정월에 천긔량부호에게 집을잡힌후 다른범죄가잇서 지금까지 철창생활을하고잇는 사이에 량모는 묵개월반에리자를ㅅ케힐긔일이 경과되엿다는 리유로 몃달전에 계약대로그집을자긔의소유로 돌던후어서나가라고 야단을침으로 집을 잡힌줄도몰낫든김과부는 자긔의 아들이엇달후에나오겟스니 살려달나고 애걸복걸하엿스나 인비목석이 아니언만은 인류애란것은 차자볼수도업는 량모는 그집을 다시자긔의종케에게 딸게되어 이날에광주서집달리(光州執達吏)가나와사정업시쓰차넘오로 그와가티 비참한현상을 연출하게되였다그는지금까지사선(死線)에서방황하며날마다울고다니는 소리는 김흔밤에도평화한침묵을 깨침으로 동리사람들은 그의안타까운 정상에동정의 눈물을 금치못한다 이러한현실은 릉수에서만 잇는것이아니라 돈업는사람들의생활에잇서형식은 다를지라도 날로생기는비할한일이나 어날 김과부의 어린손자는 쑥지나는 풍파에 볼내어혼도(昏倒)까지하엿슴으로김과부는 피눈물을리는말로 이사정을 애소한바 이말을들은 탕모는그래도 례사로알고 너의아기죽거나살거나 나는몰은다하는등 일반은 탕무의 무인정무도덕하다는비난의 소리가 놉다한다

## 고무職工三十名募集 百餘名婦女殺到

### 西平壤東亞고무工場에서

【西平壤】 지난칠월이십칠일부터 작업을시작한 서평양동아고무공장(西平壤고무工場)에서는 케화녀직공(製靴女織工)삼십명을 모집하엿든바 아침일즉부터 모인젊은부인과 어린소녀가 무려백여명이 안타가운얼굴로모히여 공장주의발표를 기다리는광경은 눈물업시는 볼수업섯다 본래 공장에서시험케로 직공을 채용하겟다고 발표하엿슴으로 그와가티 만흔직공이살도하엿는데 공장에서는 갑작히 정책을 변경하여 그중에서현재 사십명만 채용하겟다고 이미내정되엿든 직공만발표함으로남어지 륙십여명부녀는 기술의자신이 잇슴에도 불고하고응시(應試)도못하고 큰심이 가득한표정으로 도라갓다하며 장차는사십여명중에서도 십여명의도태가 잇스리라 한다

### 夏期珠算講習

【辰橋】 경남진교(慶南辰橋)에서는좌긔와여히 하긔주산강습회를 개최한다는바 일반의 만흔참가를바란다고한다

◇規定

一、會期 自八月五日로至同月二十五日

一、會場 辰橋ㅁ新夜學會

一、會費 六十錢也

一、申請所 金相敎宅

一、申請期 七月三十日까지

一、資格 普校四年修了以上

一、携持品 二十七桁以上算盤

一、講師 尹周學 金再枃

## 勞賃減下撤回要求 二十工場職工盟罷

### ◇……각공장주들측에서는 閑散勞動者糾合對峙

【新昌】 함남신창항(咸南新昌港)은현재『정어리』어획고(漁獲高)가 (約二萬三千罐) 작년도일년간생산고(七千四十一罐)보담약삼배나된다하며 전함남적으로도 그수위(首位)를점하여 방금신창경케계는 윤택하다고한다 지난이십오일 오전십일시부터 신창항에 소재한정어리공장이십여개소 직공백여명이 그들의조직적 투장긔관인 합동조합(合同組合)명의로 로임인하철회의 통화를듣고 일제히작업을정지하고 동맹파업을 단행하엿다 한다 각공장주는 목전의손해를 보상키위하야 시내한산로동자(閑散勞働者)를 규합하려 딸방으로활동하엿스나결국한사람의 응모자(應募者)도업섯다 한다

### 罷業團本部設置 合宿하면서對峙

#### 소작인으로작업을개시

별항=각공장직공을 망라하여 조직된합동조합(合同組合)에서는 일층내부의단결을 공고히하기위하야 림시신창로조에 파업단본부를 설치하고 합숙하며적극적으로 투쟁을계속할터 이라는바 일방각공장주는 그들의소작인을 호출하여 립금으로(臨金國)에 당하려고 농촌방면에 활동중이라는데 지난이십칠일경에는 소작인의사역으로 근근히작업을 시작하엿다고한다 신창경찰은 사태의험악을 우려하여 쌍방을호출하여 해결에노력중이나 전혀해결의서광은 보이지안는다고한다

## 漁大津에서도 勞働者들盟罷

### 무리하게삭전을감함으로

【漁大津】 불경긔란구실로서 작년에생온(生鰮)오두한통에온비유로서 환천한상품이 되기에지의 케반비용이 이십오전식드든것을 금번은 륙두의통을사용함에도 불구하고 십오전으로감하하려는 공장주들태도에 극도로분개한 어대진에잇는 각공장인무머프 삼십오명은 불당한임금에 최후까지항쟁할것을 서명날인으로 서약한후 지난이십삼일 선두로석형근(石亨根)공장에서 동맹파업이 일어나신구인무들사이에 다소 충돌까지잇서서 거익확대될 긔세가동후하엿다는데 문제는감하된 임금인상으로서 해결되리라고보게되엿는바 인상된임금은 이십권이라고한다

## 熊川文字普及

【熊川】 경남창원군,웅천에서는 금번하긔휴가를 리용하야 케이회문자보급운동을 문화생주최로 오는 팔월일일부터 당지 청년회관에서개최한다는데 일반 무식계급의만흔참가를바란다한다

## 莞島海苔組 黑幕內容發露

### 자못미궁에서주목돼 司法當局에서取調

【莞島】 금번완도해태조합총대회석상에서조합의흑막이폭로되여 금월중순부터 완도경찰서에서는 그미궁(迷宮)에 잠겨잇는사건을 착수하여 조사를진행중 불원간그서류를 검사국에 송치하게 되엿다고하는바 일반조합원들은 사법당국의 공평정대한 귀분이잇기를 갈망한다는데 그사건의대략을 소개하면다음과갓다고한다

### 海苔代못밧고 組合資金支拂

사월말 해태생산긔가 끗나면상인에게 해태를인도하고 대금을수입하여 생산자에게 대금을지불하든것을 상인에게 대금을밧지못한관계상 조합 당국에서는 조합자금이 만여원을 횡령하여 조합원에게 대금을 지불하고삼사개월여경과한 금일까지 상인에게 수금치안코잇다가 금번에 발각된것이라고한다

### 生產組合이냐? 貸付機關이냐?

조합규정상 해태양식재료로 발대(發竹)기타를 공동구입하여 조합원 한사람에 백원이내밧게 대부(貸付)치못하는규정이잇슴에불구하고 조합자금중에서 긔개인에게는 저당권을 설정하엿다는 조건하에수천원혹은 수백원식을 함부로 대부하여두고사오년이 경과하여도 정리를하지안코잇다가 이케는 경제공황의 여파로 저당물이 대부금에반액도못된다하야 조합 당국에서는 압흐로 저당한긔회를 보와서정리를하겟다고 모호한 조건을파거 총대회석상에서 말하엿슴으로이경과를 드른일반 조합원들은의혹을마지아니한다고한다

### 理事가商人化 私利를爲하야

각방인사의류언에의하면공무를 집행한리사산긔모(山崎某)는일본목강현(ㅁ本福岡縣)에사는토정량인길(土井良寅吉)과결탁하야금년녹월 상순경에불ㅁ(錢竹) 약일천오백속 『千五百束에付二圓二十錢式放賣』를 구입하여다가관하(管下)조합원에게판매한 일이잇다고하야 경찰당국에서도 사건의진상을 알기위하여각방으로 그중거를 조사한모양인데 경찰의조사에따라 그진위를 알게되리라하며 그책임문케도 역시좌우되리라한다

## 二八美人이 飮毒自殺

### 원인은조혼

【楊口】 강원도양구군남면가오작리(楊口郡南面佳吾作里)에 거주하는김득수(金得守)(假名)의처정화자(鄭花子)(二一)는지난십오일에 몰연양재물(苛性曹達)을마시고 신음하든것을 집안사람들이 발견하고 의생집에다려다응급치료를 하엿스나 원시다량을먹엇슴으로 지난이십일일오후두시경 드듸여 사망하엿다는바 원인은조혼(早婚)의 폐인듯하다한다

## 少年糾合하야 同友會를組織

본사주최인 하긔문자보급(文字普及)운동에잇서전북고창읍내(高敞邑內)에서도그곳 동우회(同友會)주최로 문자보급반을개최중이라는데 오는팔월 일일부터개설하야 동팔일까지 하리라는바별서 반원이 팔십여명에달한다하며 개학일에는 백명은되리라는데 강사로는 윤의곤(尹義坤) 배종길(裵宗吉) 장갑상(張甲尙)군이라한다

## 氣候不調와災害로 各地憂慮되는農形

## 平南道에大旱災로 農作物枯死狀態

### 압흐로일주간만더가물면 今年秋收는絶望!

【平壤】 일개월간을계속하는 대한재로인하여평남일대의농작물은 거의고사(枯死)하게 되여 압흐로 이현상이 일주간만더계속된다면 금년의 농사는전연절망상태에빠지겟슴으로농가의근심은 여간이아니라하며 한재와 동시에설상가상으로『야도』(夜盜虫) 이창궐하여밭나가는농작물을 먹어버려 피해가막대한터임으로 창천을우러러 탄식할뿐이라한다

## 安州에도旱魃 農作絶望狀態

### 장마스테가물게되어 人民은크게洶洶

【安州】 평남안주(平南安州)는 이앙(移秧)시긔에는장림(長霖)이오래계속하야 농가에큰두통을주더니 지금은 비를기다려도 오지를안하 모든곡식은병으로 또는가각으로말라서 농형은 절망상태에 빠져잇슴으로 곡가도점점 고등하는동시 일반인심은독도로 흉흉하다는데 모농로의말을들으면 금후우순풍조가 될지라도 반풍년은 면키어렵다 한다

## 永興水道工事

【永興】 다년간현안중에잇든 함남영흥읍시민보건(咸南永興邑市民保健)을위하야 수도(水道)설치의 문제는 금년도불황의만난을 배케하고 당국에서는 로동자의 생활을좀 안정식히고저 빈민구케사업을 겸하야오는 십월일부터 동공사에 착수한다는바 사용할인부(人夫)는 영흥군에 재적한자로서 면장의소개를어더야 일을하게된다하며 임금(賃金)은 일일 최고사십권가량이라는데 일반로동자들은 금번공사는 특히 빈민구케사업인만큼 달은사업과가티 칭부업(請負業)케도로하는것은 비참한생활과정에서 허매는 로동자의피로써 중간착취자에게 보혈주사(補血注射)를줌에불과하다고하며 칭부케는 절대로철폐하고 공정한당국으로 직컵하기를 바란다고한다

## 谷山에火災

【谷山】 지난이십칠일오전세시경에 시민은 고요이잠나라를 일우엇슬때 난데업는 화종소래로 일반시민은 여름밤고단한잠에취하엿다가 크게놀낫는데 곡산읍신흥리 리경수(李慶洙)(四三)씨집안채에서 알지못할 화광이뻡어나 자는사람의눈을 부시게 방공으로 째여나불득것잡을새업시되여 다른집에까지 위협을 보엇스나 즉시소방대원외 필사적활동으로 진화식혓스나 초가삼간은 다타버렷고 그집안에 잇던중고품(中古品) 자동차 한대도전소 되엿슴으로 발화원인과 손해는조사중이나 대개손해는불소하다고한다

## 熊川漁業組合 漁民들은非難

【熊川】 경남창원군웅천어업조합에서는 지난일월부터 위탁판매를 개시하얏는 할은 본보에 이미보도한바 어니와 이에대한 일반어민의 원성이 날로놉다는바 그리유를 탐문한바에의하면 데이케그 웅천해안 일대에도 어산물이그리 풍부치 못한관계로대규모로 경영하는 어업은업는데 개서해안 동해안농지로 출어하며당시에서 소규모로 자수로 잡은고기를 자긔의 안해나어머니들이 읍내거자에 가지다가푼푼이팔아서 그날그날의 생활을 계속하야 간다는데 긔위탁판매가시작된 이후로는 결대로사매가금지 당할터라 근근히생활을계속하든 그네들역게 일대위협을줄 뿐아니라 그중에는 커자에 단이면서 광주리장사하는것이 전생어를 삼는사람도 적지안타는데그네들은원긘히생명줄을 빼앗김으로 팔미암아눈물을흘리면서 사선에서 방황한다하며 지방상 항이나해산물정도로보아서 위탁판매가 하등필요가업다 는데 이와가티 일반에게 위협을 주게되는것을감행하는책임자들의 행동과 조합의처치에 대한비난이 만타한다

## 百五十名災民에게 白米三斗補助

### 釜山府當局에서 무책임한부당국태도 補助米即時返還

【釜山】 금번수해로말미암아 부산대신정일원에만가옥파괴류실등으로 거리에나선리재민(罹災民)일백오십명을 부내대신정영명학원(府內大新町永明學院)에수용하고 수해구케회에서 구케하고잇다함은긔보한바어니와 지난이십칠일부산부(釜山府)로부터 수용자에게 나노아달라는 의미로 백미삽두를구케회(救濟會)로보내엿슴으로 구케회에서는 부당국의 너무나냉정한태도에격분하여즉시반환하엿다한다

## 京江海產物委托販賣業者組合創立

### 三十餘同業者가結束

【西部】 경성한강연안은고래부터 서해안(西海岸)에서 산출되는 해산물이한강연안에 집중되여 경성혹은원선각지에 판매에기로(岐路)가되여 년액일백오십만원이상에 매상고가됨으로 연강부근주민들은 해산물위탁판매업자가 만헛스나 현대적상업경케상으로보아 심히구조직을떠나지 못함으로 경케상발전능률적손실은 물론이려니와 경성포구(浦口) 발전상에도만흔손실이됨을 유감으로 생각하고 유지박긔범(朴箕範) 리희조(李熙祚)김케용(金濟鷹)남인우(南麟祜)케씨에 발긔로 지난십오일에 경강해산물 위탁판매업자조합(京江海產物委托販賣業者組合)을연강에 산재한삼십여동업자들을 망라하야 마포리흥근(李興根)씨집에서 창립하고 오는팔월일일부터 연강에산재한위탁업자들은 재래에잇든 판매케도를 갱신하는동시에 새로조직한 조합규측에의하야 관매하리라는데 동조합임원과 사무소는 아래와갓다고한다

◇任員=理事長梁泰煥 事務理事金洛熙 庶務部常務理事金洛熙 同部理事朴鳳玉 財政部常務理事尹平淑 同部理事李熙祚 調查部常務理事朴性哲 調查部理事梁星煥 營業部常務理事朴箕範 同部理事權寅晃 檢查役卓汶鎬 一人欠員 顧問金漢奎 朴龍純 金濟璟 同組合事務所京城府麻浦洞三七二番地 電話龍山一〇九九番

## 平壤洋靴職工 作業部에總會

【西平壤】 작년겨울양화직공파업당시에 직공일동이 결합하여조직된평양양화직공조합작업부(平壤洋靴職工作業部)는평양남부통에설치한지가 이마 륙개월이지낫는데 지난이십오일 오영리동회관에서 구주총회(ㅁ主總會)를ㅁ일동군사회로서긔 긴사항을토의하엿다는데그동안리익이칠백원으로자본금에편입하여일층작업부를확장하기로하엿다고한다

◇討議事項

一、經過報告件

一、決算報告

一、利益金處分에關한件

一、資本金增募에關한件

一、作業部委員補選에關한件

一、經理補酬에關한件

## 非難重疊한 高橋工事場

【順川】 평남순천군초송리(平南順川郡初松里)고교(高橋)공사장에서는지불일(勘定期日)이수차경과하도록 돈을 내주지안는다고 로동자들은심히소연하게떠들엇다는데 아직까지도 고교(高橋)재봉측은 묵묵대연하다하야 로동자들은 긔세을돕이며수일내로 주지안으면 그에대한 대책을강구하야 고교측과 투쟁을이르키게되리라고한다

## 大田乞人激增

【大田】 대전(大田)부근에는 걸인(乞人)이 격증하야 매일수십명식 방황함으로 일반가정에서는 그수응에 곤난하다는바그 원인을 듯건대작년이래공황(恐慌)과 미가저락(米價低落)으로 인하야 도시농촌을 막론하고극도의 곤경에처하야 파산자가속출한까닭이라고한다

## 錦山農民騷動의 紫雲英問題解決

### ◇……한섬에가격을 十四圓으로定하고

【錦山】 전북금산남일면(全北錦山南一面)에서는 자운영체종자이백팔십명이 가격(價格)에대한 불평으로 그동안분규를거듭하야오다가 금산군농회(郡農會)에서는 신청석수일백삼십일석에대하야는 일석에십오원 그외에신청치아니한 석수에대하야는 그반액칠원오십권으로한다는 타협안(妥協案)을 결정한후 칠월이십이일에 면민대회를 소집하야 케의(提議)하얏든바 면민대회에서는 이안을가결하고 다시남일면자종석수 일백오십오석이두 삭승으로 그대금총계 이천일백 칠십삼원이십이사원으로 문케는해결되여 칠월이십칠일부터 대금을지불하얏다는데 재종자권체로보아 예정가격보다는 일백오십오원이십삼권이 손해이며 소동으로하야 익독한금액이 일천팔백원구십구권이라한다

## 全麗水庭球

【麗水】 려수소라(麗水召羅)체육회(體育會)에서는 케삼회운동대회를 지난이십륙일 오전십일시에 소라체육회장(召羅體育會長) 신현평(申鉉平)씨의 의미(意味) 심장한개회사를 비롯하야 려수군의 우승긔반환식이잇슨후심판리진규(李秦圭)최길수(崔吉守)량씨의 주심으로시작하엿다

◉訂正=本報第三七九〇號六面에揭載된『道路改修工事에는不公을住民이成悅面長의失態인만이라하엿슴은成悅面當局을誹難치面當局에事實을좀더조사하여야할사람이안한사람도잇다도ㅁ다고』하엿슴은『全鮮에高의課稿이기玆에訂正함 (成悅支局)

## 麗水靑年會館 落成紀念音樂

【麗水】 긔보한바와가티려수청년회관 락성긔념 음악회는 려수악우회(麗水樂友會)주최로 이십오일 하오팔시부터영관(榮舘)에서개회하엿는데청중이무려천여명에 달하얏스며 향토악사들의숨은 천재와 외지류학생들의모단적 연스는 일반청중을 도취식커 박수갈채는 장내를진동하얏슴은 아니라 흥악관의특별 출연이잇슨후에 긔념촬영이 잇나자곳무사폐회하엿다한다

## 雲山巡廻講演

【雲山】 지난십륙일오후칠시경 평북 운산군성면남산상동청년회관(平北雲山郡城面南山上洞靑年會館)에서 청대한 강연회가잇섯는데 청중은 무려백여명이모이엿스며 연사는 경성에게신 로정관(盧正觀)씨가 농민사(農民社)에대한 용무를띄고 온긔회에 초청(招請)되엿는바 이곳은 산간벽지인동시 농촌에대한 강연은이번이처음이어서 일반농민은 무한한흥미를바켯다한다

## 慶山한글講演

【慶山】 경산지국주최의한글강연회는이케야만난을배케하고당국에교섭하야수십년간한글에 김흔연구를 가진 당지긔독교회목사김용규(金容奎)선생을 초빙하야본월삼십일 오후여덜시반부터 삽북동 례배당에서 한글강연회를 개최하야 위선조선민족의위대를인한글의위대한의의를선전하고 다음으로한글강좌까지개최함에정인바 강사의형편상 부득이한 관계로본보에 예고한 일자대로는개강치못하고일주간늣더연긔하야오는팔월일일부터개강하겟다는데일반은 이조흔긔회를 일치말고만히참석하야 우리의 문맹퇴치에만흔노력이잇기를고대한다

## 江景野談大會

時日 八月三日(月曜日)午後八時

場所 江景西町勞働樓組會樓上

講師 朝鮮野談界權威 金振九氏

講談順序

第一席 天下大奇人, 金壽洞

第二席 萬古精忠 李舜臣

第三席 金玉均과日本豪傑

主催 朝鮮日報江景支局

## 第四回咸南個人庭球大會

一、競技時日 八月九日(雨天이면 十六日)

一、競技場所 永興公立普通學校코ㅡ트

一、參加金 五十錢

一、申請期限 八月八日午後六時까지

一、申請場所 永興本町永一商店

一、賞品 優勝旗其他

主催 永一商店

後援 北鮮、東亞、朝鮮日報支局 永興體育會 永興庭球團

## 全江華個人庭球大會

時日 八月十六日

場所 江華公立普通學校코ㅡ트

資格 本郡在籍者에限함

申請金 每組五十錢

申請日 八月十三日

申請所 東亞、朝鮮 兩支局

主催 東亞、朝鮮 兩支局

後援 沁友俱樂部

## 第一回慶山한글講座

時日 八月三日로同八日까지 每日午後五時開講

場所 追後發表

申請所 八月一日까지 慶山靑年會館에

講師 金容奎先生

會費 五十錢(讀者無料學生半額)

主催 朝鮮日報慶山支局

後援 慶山靑年會 慶山基督靑年會

## 第六回木浦個人庭球大會

時日 八月二日

場所 木浦朝鮮綿工場코ㅡ트

申請期日 八月一日

申請所 木浦朝鮮綿工場庭球部

會費 每組壹圓(但晝食有)

賞品 優勝旗及附賞

主催 木浦庭球俱樂部

後援 東亞、朝鮮 兩支局

## 第七回西朝鮮庭球大會

時日 八月三日、四日、兩日間(雨天順延)

場所 批峴公立普通學校코ㅡ트

申請所 八月三日午前十時까지本會場으로

選手 每組三組式

參加金 每組一圓

賞品 靑年團一等優勝旗外副賞現金五圓 少年團一等優勝旗外副賞現金三圓

主催 批峴靑年會 少年團

後援 本報、東亞、每日 三支局

# 洛東江大汎濫 耕地千餘町浸水
## 례년보담침수도수가자저 原因은彼岸만整理

【漆原】 련일강우로락동강이 증수되고잇든바 지난 이십오일부터 범람하기시작하야 이십육일오전십시까지경남함안군대산면(慶南咸安郡代山面) 과 칠서칠북(漆西漆北)등지는벌서일천이백여정보의 경지침수를 내이게되여 농작에 손해가막심하며 각지와의 교통이 두절되엿도만타는데 락동강범람은 지난십구일부터 일주일도못되는 시일을두고발서세번재라하며 근래와서우량에비하여 락동강범람의도수가자즘은 창녕(昌寧) 등지의수리(水利)시설과피안(彼岸)정리등이 큰원인이된다하야 대산칠서칠북(代山漆西漆北)등지의주민은 량안의 균등(均等)시설을갈망한다

# 漆西一帶는 宛然泥海化
## 大小帆船이自由로出入 交通運搬도船便으로

수해지로유명한칠서면(漆西面)은칠북면(漆北面)침수지를합하야 팔백오십여정보의 평야에물이들어완연히 바다를 이루엇는데락동강에서 이러나되는 무릉(武陵)압外지대 소범선(帆船)이자유로출입을하며 종래남지(南旨)를통과하게되든 칠원(漆原)창녕(昌寧)간을래왕하는자동차는 칠북면덕남(漆北面德南)올톨더근근련락하고 잇스며 남지(南旨)이룡(二龍) 등지와 칠원(漆原)사이에 운반될급한 하물은배편을리용하게되엿다는바물이쌔저교통이회복되기까지는 가아니오머라도 삼사일후가되리라한다

# 游船顚覆 二名行衛不明
## 륙명은다행이구조되여 ◇元山近海에慘事

【元山】 지난이십칠일오후한시경에원산부내영정(榮町)팔십번지에사는안봉배(安鳳培)(二八)외칠명은 적전천(赤田川)하류에서 소리치로배를타고 갈마반도(葛麻半島)부근에서선유타가 오후팔시경에 이르러 집으로도라가든차에 방파제(防波堤)부근에이르러 뜻밧게배가 침몰을당하야일행(팔명)중 륙명은배마춤부근에 잇든어선(漁船)에 간신이구조되엿스나 부내영정(榮町)일백삼십팔번지에 사는 김영국(金榮國)(二○)과동정팔십번지에사는안봉배(安鳳培)(二八)의두사람은행위 불명이 되엿다는바원산경찰서는 이급보를 접하고경비선으로 시체찾기에 노력중이나아직까지 발견치 못하엿다하며일반은 이에대하야 년년히동일한 참상사가 생김을따라 만일을념려하야 공포를 늣긴다고한다

# 咸高盟休檄文事件의 申東徹君被逮
## 일본으로망명한지일년만에 身病으로歸鄕햇다

【靈武】 지난이십칠일새벽세시경에함남신포(咸南新浦)에는돌연히 정사복경관대가 나타나서동리에사는황능제(黃能濟)씨의집을 포위하고 수색한결과 이십세내외의 청년한명을 검거하엿다는바 그학생은 원적을함남령무(咸南靈武)에두고현재일본외국어학교(日本外國語學校)에통학중인 신동철(申東徹)군으로 판명되엿는데, 검거된원인은 지난소화사년도 함흥고보동맹휴학(咸興高普同盟休學)당시에함고(咸高)맹휴등과련락

# 顔面이나마 반기려는親知
## 무상경관시위

별항보도한바령무신동철군이신포에서 체포되엿다는 소식을들은가족들은 말할것도 업거니와친우들은 그의낫이나마도 한번반가히 보려고 신포에달려가서경찰에 애소하엿스나 면회를거절함으로 할수업시령무역(靈武驛)에도라와서호송일행을기다리는대합실(待合室)에잇는그를 바라보려고 대합실에서금지하는일방으로지난이십팔일은 어데로서 왓는지무장경관다섯명이령무에도착하여당지경찰과 합세하여 아홉명의무장경관이 시내시외를 엄중히경계하고다니는바의외에다 수만흔무장경관의 시위운동을본 시내시외에서는 무슨사변이나 돌발되엿는지 그러는지알지못하여 매우소연하다한다

# 光陽食刀强盜
## 四十圓을强奪

【順天】 전남광양군광양면사곡리(全南光陽郡光陽面紗谷里)김태수(金太洙)의집에는 지난이십삼일 오전두시경 식도를가진강도한명이 나타나 현금사십원을 강탈도주한자가잇섯다 이소식을드른 당지경찰은 즉시비상선을느리고 범인수사에 노력하는일방순천서(順天署)에서와지 엄탐하는모양이나 범인의종적은 의연오리무중 이라한다

# 情死를圖謀한 日男과鮮女
## 녀자만죽어

【信川】 지난이십일일오전비시경에 황해도 신천읍내무정리구십구번지(信川邑武井里)료리

# 平原警察署에서 又四十名送局
## 조중충돌사건관계자로

평남평원사변(平南平原事變)이일어난이후 평원서에서는 유죄무죄간 청년장년을 모조리잡어다가 십문한결과 지난이십삼일에 오십삼명을송국하드니 이십칠일에도 또사십명을 넘기엇다한다

# 洛東江에覆船 老婆一名卽死
## 이십오명은무사하얏다고 原因은船夫의不注意로

【若木】 경북칠곡군약목면강정동(慶北漆谷郡若木面江亭洞)압 도선장에서는 지난이십사일오후세시반경에 복선이되어 한참대소동이 잇섯다는데 자세한내용을 들은바에의하면 강동도선장(渡船場)은 성주왜관간(星州倭館間)교통의요첩인만큼매일승객이 수백명에달하든바 근일에 창수로인하야 큰배는사용치못하고 적은배를 사용하얏는바 선부의불주의로 정원이상의승객을 태워가지고 강정을떠나서 약삼사간되는곳에 이르러자불어 마츰그것을본 부근배한척이 매여가로 그배를붓들고 하나식둘식 구조되여이 식류명중에 다행히 이십오명은구조되고 글로팔십일세된 로파만 즉사하얏는데 급보를드른 왜관경찰서(倭館署)원이 출동하야 시체는즉시 건져 동서에보관하얏다하며 구조된이십오명은 생명에

# 世上을永別코 黃泉가는이들

업영관(永榮館)에서는 일본남자와 조선창기가 음독정사를도모한사건이일어나서 일대소란을 이르키엿다는데 이제그들이 정사를도모하기까지의 로맨스를 탐문한바에의하면 남자는 그곳토지개량회사(土地改良會社)사무원으로잇는 좌등사(佐藤船)(二四)라는 일본인이요 녀자는 전긔영흥관의 창기강경여(姜景汝)(二一)로서정이들엇스나 사랑의뜻을매저 리상대로 살수업슴으로 그와가티 죽으려한것인데 좌등은 바로의사의치료를바다 생명에는 관계업고녀자만 죽엇다한다

# 平壤府外火災
## 일호를전소

【平壤】 평양부외대동강면오야리(大同江面梧野里) 한창수의집에서이십칠일오후열시경에 발화하여 동가의집한채를 전소한후 동오후열한시삼십분경에진화하엿다는데 원인과손해는 조사중이며 인축의 손해는 업섯스나 가가 조림한창고 이엇섯으로 일시는 대소동을 일우엇다한다

# 永興警察突然 大活動을開始
## 인흥면을중심으로하야 農組員七名을檢擧

【永興】 함남영흥경찰(咸南永興)에서는 지난이십오일경부터 영흥농조인흥지부(永興農組仁興支部)를 중심으로긴장히 활동한결과 전긔농조원칠명을 검거하야이십칠일에 영흥본서로 압송하엿다는바 사실내용은 절대로비밀리에부치고 상금도 주지할수업시무슨 중대한사건이잇는듯이동분서주로검거풍은여전히계속되고잇다한다

# 取調半年後에 九人은遂送局
## 무정부주의자결사사건

【元山】 오래동안사건의전개를 주목하야오든 무정부주의자비밀결사 사건은 지난음력일월이십이일에 원산부내에 잇는 김대관(金大寬)로호범(盧好範)남상옥(南相沃)김연무(金演武)등네사람이 원산경찰서에 검거됨을비롯하야 남북으로 검거망을느리고 평양(平壤)에서 리홍근(李弘根)최갑룡(崔甲龍)등두사람과 단천에서 조중복(趙仲福) 림중학(林仲鶴)강창긔(姜昌起) 세사람과합하야아홉사람을검거한지 근반년동안을 두고 원산경찰서에서 엄중한 취조를계속하여 오든바 지난이십육일

# 鏡城檄文事件 三人送局
## 사명은석방

【羅南】 긔보한바와가티경성군(鏡城郡)일대에격문사건으로주을(朱乙)생긔령(生氣嶺)등지에서혐의자로 칠명을검거하야 라남서(羅南署)에서취조하든바지난이십삼일에 취조가끗나 사명은석방하고삼명은일건서류와가티청진검사국으로보내엿다한나 송국된氏名

朱乙 朴致禹 韓鏡元 主氣嶺 玄公麟

# 朴濟氏釋放

【釜山】 부산모사건으로 검거되여 취조를밧고잇든 박제(朴濟)씨는 지난이십칠일에 무사히석방되엿다

는큰관계가업다한다

# 生活難으로自殺

【新乂坡】 지난이십오일하오열시경에 중국장백현십삼도구(中國長白縣十三道溝)에거주를둔박동흡(朴東洽)(二九)이란이는아편을먹고 자살을 하엿다는데이제그자세한 내용을들으면 원적은 평안북도강계군(平北江界郡)에두고십년전에 부모를따라동시로왓든바 생활은 곤난하고직업은업서그와가티죽엇다한다

# 密陽에橫行하는 大膽한竊盜

【密陽】 경남밀양군밀양읍내(慶南密陽郡密陽邑城內)부근

# 稅金사닭에 他人財産差押
## 소유자의항의로중지

【安溪】 지난이십륙일경북의성군안계면토매동(義城郡安溪面土梅洞)에올로잇는녀자하옥이(河玉伊)(四○)집에는의성군세리모가와서 그집에 긔식하고잇는박진한(朴振漢)에대한차량세(車輛稅)삼원몃십전을내라고함으로 박진한이가 아닌이상별수가업다한즉 전긔 군청원은닷자곳자 그집정주에드러가서괴명능속을 차압해가려는것을 호주되는하옥이가 극력 항의하엿슴으로 집행을하지못하고 도라갓다는데 그당시 견문한일반은박진한으로 주소가 따로히잇는데불구하고 또한재산의 소유관계를명확히구명함이업시덥허노코차압을단행코저함은 넘어 경솔한처사이라고비난한다한다

# 妙齡處女自殺

【熊川】 지난이십육일오전아홉시경에 경남창원군 웅천면서중리(慶南昌原郡熊川面西中里)압못에십구세가량되는처녀의시체가떠잇는것을 동리인이 발견하고그근처에 잇는 사람들과협력하야 시체를건져가지고 주재소와면사무소에통지하야소원일동의 총출동으로 시체를 당지삼광의원(三光醫院)장김현문(金顯文)씨의검시에의하면사후약 열시간을 지낫다하며원인은 아직알수업다는데 그녀자는 창원군북부리주기정(北部面朱基丁)씨댁에고용사리하던김무수(金武守)라는처녀로지금으로부터약십이년전에 거제방면에서 왓다는데 그의본적지가 어데인지 전연알수업스며원인도알수업다한다

# 家役中墜死

【釜山】 지난이십칠일오후두시경 부내영주정중흥상점(府內瀛州町中興商舖)의집 수리하든 철산공(鐵工)으로 원적을경성(京城)에두고 부내대신정(府內大新町)에 거주하든 김재원(金在元)(三二)은 이층집웅에서떠러저 중상(重傷)을입어 부근석동의원(石藤醫院)에입원치료중이든바 지난이십팔일새벽에 절명되엿다한다

# 壁이문허저 三母女生埋
## 慶南晋州에생긴慘事

【釜山】 경남경찰부에도달한 보고에 의하면 이십오일오전열시경 진주동정칠○삼번지(晋州東町七○三番地) 리극홍(李克洪)의집이문어저서전긔리극홍의처리수덕(李守德)(三二)장녀려순(長女瑞順)(八)차녀복남(次女福南)(二)은무참히도즉사하엿다한다

# 生活難을悲觀코轢死

【肅川】 경의선숙천역(京義線肅川驛)에서 북으로약백메돌쯤되는곳에서 지난이십사일오후십일시사십분에 숙천역을출발하야 북행하든 혼합렬차에 당년이십삼세가량되는로동자로보이는 청년이 무참하게도 륵사(轢死)되엿는데 유서도업슴으로 원인은알수업스나 자세한것을 탐문한바에의하면 원적을평남숙천면사직리(平南肅川面社稷里)에두고 숙천공동상조조합에 인부로잇고 겸하야숙천소방조원으로잇는 김선진(金善鎭)(二三)이라는이로 판명이되엿다는데 원인은생활난을 비관한듯하다고한다

# 社會問題大講演會 畢竟警察은禁止
## 解放群旗同伴三支社主催 ◇理由는時機不穩

【平壤】 해방, 군긔, 동무(解放, 群旗, 同伴) 삼지사련합주최와 본사평양지국후원으로 삼십일밤 개최예정이든 사회문제대강연회(社會問題大講演會)는준비측 방규성(方奎星)군이 그동안소관평양서고등계에허가를교섭중이엇섯스나 전번 조중인충돌사건으로 방금인심이 흉흉중에잇스니 대중적집회는 금지한다고 필경금지명령을 날리엿슴으로 부득이 중지하게되엿고 금번의 연제와 연사는다음과가텃다한다

一、未定 金志俤
一、少年과文藝 金承鉉
一、現代敎育의批判 李永漢
一、勞働者의醫術 閔丙徽
一、社會科學과宗敎批判 趙悅

# 尹崔兩氏釋放

【朱乙】 긔보한바모사건의 혐의로 지난륙월십오일에 라남서에 검속되여일개월여나 신산한생활을하든윤성우(尹星宇)최창해(崔滄海)량씨는 칠월이십일일 오후한시경에경성주재소(鏡城駐在所)에서석방되고 현준갑(玄俊甲) 씨만남아잇다한다

# 幽靈社員出沒로 農民被害莫甚
## 계약금만갈취가터떡위 【金浦郡下의奇怪相】

【金浦】 근일김포군내에는경성서왓다는 소위모모 회사외교원(外交員)들이각처로돌아다니며 일화천금(一攫千金)을꿈꾸고어수룩한촌농민들을 감언리설로 꾀이여 권업채권(勸業債權) 매매동에돌두하는등이라는데그의 내용을 드른면 백원이상되천원까지 액면을 긔일하야삼삭을주고계약당시에계약금으로현금일활식을 바다간후 그후부터는 매월돈을 보내주어야 송금액에상당한채권을보내준다고하나 그나마 현금을보내드라도채권을아니보내주는일이종종잇슬뿐아니라 며개는 중간에해약이됨으로결국계약금만수십원식빼앗기게되는것이라한다

# 拳球大會盛況
## 西部支局後援

【西部】 현진스터운소년의체육을 보급시키기위하야 압근정에잇는신진체육회(新進體育會)주최와 본보경성서부지국후원하에 제이회전선권구선수권대회(第二回全鮮拳球選手權大會)는 예정과가티 지난이십륙일 오전부터 록음이 무르녹은 효창원 룡산보교(龍山普校) 운동장에서 거행되여 참가단체를 개단체에 선수의 입장식이잇슨후 부회장인 김익배(金益培)씨의개회사와 케이회 우승사임술을맛친후 임술(壬戌)군의 우승긔 반환식이잇슨후 임술대비용(飛勇)의대전으로써 막은열리엿다 예선은 못나고서계(西界)대 승심(勝心)에준결승전에 심판의 오심으로 인하야 다소분규가 잇다가 승심군의 기권으로 임술대서계에결승전이 시작되여 십사대사로임술군에게영여의우승긔수여식이 잇슨후오후팔시반경에 대회는종료하엿다

# 長白面民大會後報

【吉州】 작년팔월부터 장백공보교기부금(長白公普校寄附金)문제로십여차의 면민대회에서 면장의회피정책으로 원만해결을 못짓고싸흠을거듭하야온다함은긔보한바어니와지난이십륙일또다시장백면의실에서면장의사회로 면민대회를개하고 긔부금처분의건에들어가 과거머회의결의는불경긔인이때에민중의경제상태가미징수액징수가절너불가능함을 알면서 무용인금액을징수코저함은면장의회피정책에서나온것이라하야장백공보교의일차긔부금의미징수액을징수치안키로하고이미징수된부금이천오개동의 특별긔부금 금이천사백오원중이천원을오개동의무산아동교육비로분배하기로하고리원시립학교긔금과특별긔부금의리자등합사천사백원으로장백면교육회에 삼천원 림동상팔매남(林洞上八梅南) 영호신동십사(英湖新洞十四)삼개동에 칠백원삼개동에 칠백원을 무산아동교육비로지출하기로하고 장백교육회의 삼천원은 당분간그리자로장백공보교의 월사금을 보조하기로하고 실행위원을 다음과가티선거한후폐회하다

洲南金承連 桃花崔今鶴 坪元朴柱鳳 龍潭李完活 林洞許元學 上八李宗旭 梅南洪元植 合浦金今龍 十一金斗鉉 英湖申子天 新洞崔化龍 十四李水峰

# 檢事局書記妻殺害 犯人은本夫인듯
## 방금류치코엄중취조중 原因은本妻失行탓?

【平壤】 전진남포를놀내이게한이십삼일 밤주에 평양지방법원검사국 진남포분국 서긔도변(渡邊)(三三)의 안해 하쓰(ハツ)(二○)를엇던자가목을매인후 「광이」로두부를 닷는대로 씩어참살한사건이 잇슨이래 진남포서에서는 범인을엄탐중이든바 이것은강도의 소행이아니요 치정관계인듯한점과 가옥의 구조와 현장의물품이 외부의것과 갓지안은점등으로 범인은 의외의방면에서 검거될모양이더니 예상과가치 이십팔일오전 다섯시경에 진남포서에서는 그의본부도변을유력한 혐의자로 검거류치하는동시에 박(朴)사법주임이 엄중한 취조를진행하는중에 잇다한다 증거품가라의 관계로본 부도변의 범행이명백한 모양이며 안해의품행의 불미한점이잇다하야 그것을번민하든 남머지 싸흠을일르켜드듸여참극을일으킨모양이라한다

# 巡回移動病院으로 赤貧者를診察
## 鮮光少年의二段活動

긔보한바와가티 시내종로 륙정목에잇는 선광소년군총본부(朝鮮光少年軍總本部)에서는 빈민을위하야무료로약을켜공하든바이제또다시 케대의학부(帝大醫學部)에잇는 의학사 리인권(李仁權)씨의뜨거운동정으로 팔월일일부터 이동병원(移動病院)을설치하야 빈민굴(貧民窟)을순회진찰하고 약을켜공하게 되엿다한다

# 郵便自働車 襲擊犯逮捕
## 두명잡고한명엄탐중

【木浦】 지난이십일밤목포우편국(木浦郵便局)에서보낸우편랑(郵便囊)을싣고행하든자동차가 해남군공세포(海南郡貢稅浦)를 지날때에 괴상스런 청년세명이 별안간자동차에뛰여올라적행랑(赤行囊)을 씻고 가격표긔(價格表記)와서류(書留)이송을탈취도주한 사건이 발생하자해남경찰서(海南署)에서는 경관총동원으로 비상선을 느리고 범인체포에고심하든중 이십이일에 드듸여우편한 혐의자로해남읍내정정(海南邑內正町)동소 손수만(孫守萬)(三二)을 인치하고 엄중취조한결과 범죄사실을 긴부자백하엿스며 아즉 체포하지못한한명은그곳대화정(大和町)에거주하는김삼만(金三萬)(二五)으로 경계망을 돌파하고 목포시내에 잠입한혼적이잇슴으로목포서에서는범인을 엄탐중이라한다

# 忠武公遺跡保存會에 有志誠金還至
## 今日同事務所收入金

忠淸南道立公州醫院
金三十錢 尹炅燮
金三十錢 申順雨
金三十錢 廉介天
金三十錢 韓明學
金三十五錢 朴基成
金十錢 金泰鎭
金十錢 安壽泰
金十錢 黃濟熙
金十錢 白弘基
金五錢 高蔣金
合計 一圓九十五錢內五錢
送料除

# 運動競技

## 中等校野球準決勝 京中10 培材6

大阪朝日主催中等學校優勝野球大會 朝鮮中部地方豫選大會準決勝 培材高普對京城中學戰은二十八日午後一時京城運動場에서(球)勝積(壘)熊谷 中村審判下에培材先攻으로展開한바培材는吳濃換投手의健鬪로 六回까지敵을 完全히壓迫하면서培材는第一回一死後羅의球金F培投前번트를 投手走者를封殺코저二壘에高投하야 모다『세프』되後,吳의一前번트와 李聖民의三飼E投로 兩者順次로生還하고 第二回李股濟遊前F野安打李命福三飼高投로 走者一二壘에잇슬새 元三振後 羅二右拔絶好의適時安打로 李股濟生還한다음에 金F培遊飼로李命福生還하야 四對零의絶對한優勢로進行하다가 第七回에드러가破綻이이러나 京中은二死滿壘時狄原右中間三壘打로走者를一掃하고平石의左前『一린힛트』로狄原生還하야 四對四同點時培材는鵜飼秦를『플레잇트』에 사잇스나 또墨壘가되엿슬새올三振打者宮田의右越三壘打로又復走者를一掃하야 培材는一擧七點을빼앗기여 致命傷을입은後八回裡吳濃換의三壘打로二點을回復하야追及하엿스나 京中九回에 또三點을加한結果十對六으로得勝하야 萬餘觀衆을狂喜시키엿슴에對하야 培材選手도選手려니와滿場半數以上되는五千餘朝鮮觀衆들도함의嗚泣하는悲痛한光景을演出하엿다 (閉戰同三時二十五分)

| | | | | | | | | | | | |
|---|---|---|---|---|---|---|---|---|---|---|---|
| 京中 | 0 | 0 | 0 | 0 | 0 | 0 | 7 | 0 | 3 | = | 10 |
| 回數 | 一 | 二 | 三 | 四 | 五 | 六 | 七 | 八 | 九 | | |
| 培材 | 2 | 2 | 0 | 0 | 0 | 0 | 2 | 0 | 0 | = | 6 |

| 培材 | | | 京中 | |
|---|---|---|---|---|
| 7 元小者 | 36打數36 | | 荻原 | 8 |
| 8 1 2 羅朝澤 | 6得點10 | | 平石 | 4 |
| 5 金F培 | 6安打10 | | 田中丸 | 3 |
| 1 8 1 吳濃換 | 0二打1 | | 大熊 | 6 |
| 6 李聖民 | 1三打3 | | 宮田 | 1 |
| 4 安松竹 | 0本打0 | | 黑崎 | 5 |
| 3 金仁植 | 2犧打0 | | 杉田 | 7 |
| 9 李股濟 | 2盜壘3 | | 小林 | 2 |
| 9 鵜飼秦 | 8三振9 | | 水田 | 9 |
| 2 李命福 | 3四死6 | | | |
| | 2過失5 | | | |

## 京商A4 龍中3

同準決勝 京城商業對龍山中學戰은 午後四時 (球)佐武(壘)橫山 淺野審判下에 龍中先攻으로開戰하야 第四回까지兩軍激烈한投手戰을演하야 文字그대로白熱戰이展開되든中 龍中은 打數十回에三振을九回나當하이壓迫되는感이잇더니 第五回二死後 野澤四球로나아가二盜時捕手送球를遊擊一次走者에『로]된後 岩淵의三右拔適時安打로觀衆熱狂裡에幸先의一點을先取하자興起한 京商은第六回裡加賀瓜右前安打 二盜後柴田은實한山中三振 田中遊飼로 加賀瓜三進하엿슬새 山本右中間絶好한『타임를리•힛트』로生還하야 一對一의『클로스•께임』으로화하 勝敗를豫測할수업시補回戰에드러가 第十一回龍中一死後伊藤 和田連續四球로나아가 當日의殊勳者浦田의左前飛球安打를 野手躊躇後逸하야三壘打가되며 兩者生還하야京商의陣勢가못不利하야 보히더니同回裡에 九番打者井上左中間拔二壘打와 法野左前『클린•힛트』로 走者三二壘에잇슬새加賀瓜投前번트를投手집어서 本壘에突入하는走者를 三本壘間에挾擊하엿슬새 三壘手가本壘에高投하야 兩者거의同時에生還하고 山中遊飼를野手本壘에投한것을捕手 一旦掌中에밧엇다가 落球하야 加賀瓜運命을決할貴重한生還을보게되여四A對三으로 龍中惜敗하고午後六時十五分에閉戰하다

| | | | | | | | | | | | | | |
|---|---|---|---|---|---|---|---|---|---|---|---|---|---|
| 龍中 | 0 | 0 | 0 | 0 | 1 | 0 | 0 | 0 | 0 | 0 | 2 | = | 3 |
| 京商 | 0 | 0 | 0 | 0 | 0 | 1 | 0 | 0 | 0 | 0 | 3 | = | 4A |

| 龍中 | | | 京商 | |
|---|---|---|---|---|
| 7 伊藤 | 38打數39 | | 法野 | 5 |
| 6 和田 | 3得點4 | | 加賀瓜 | 8 |
| 4 浦田 | 4安打8 | | 山中 | 1 |
| 2 岡本 | 0二打1 | | 田中 | 2 |
| 1 橋邊 | 1三打0 | | 山本 | 3 |
| 3 氣賀澤 | 0本打0 | | 岡本 | 4 |
| 5 石田 | 0犧打0 | | 横手 | 9 |
| 8 野澤 | 1盜壘1 | | 林 | 7 |
| 9 岩淵 | 16三振3 | | 井上 | 6 |
| | 3四死0 | | | |
| | 3過失3 | | | |

## 南朝鮮蹴球【晋州】

晋州俱樂部主催第四回南朝鮮蹴球大會는 雨天임에도不拘하고豫定과가티二十五日午後一時부터 高等普通學校運動場에서擧行하엿는데멀리金海 統營•三千浦等各地九個團體의參加로南朝鮮健兒들의意氣를뽑내는龍虎相搏하는氣勢는 처음부터끗까지壯觀을極하엿는데 最後勝利의月桂冠은晋州高普『림』으로도라가고大盛況裡에午後七時頃에無事히閉會하엿다

## 水泳競技大會

市內西四軒町에잇는高野山別院主催로 八月二日(日曜)午前九時부터 高野山『풀』에서水泳競技大會를開催할터이다

## 日米水泳豫選【東京廿九日發電】

旬日後에 切迫한日米對抗水上競技에 出場할日本代表選手를決定할豫選會第一日은二十八日午後六時半부터東京神宮『풀』에서擧行하엿다當日橫濱에到着한亞米利加選手一同은스탠드上에서日本選手들의活躍을熱心으로觀覽하엿다『풀』은 二萬燭光의電光에빗치여氣溫二十五度 水溫二十二度六分으로絶好한『컨듸슌』이엿다早大橫山君은 千五百米에서 千米의『랍프•타임』十三分三十一秒의背泳에一分十二秒의日本新記錄을지어서新進選手의活躍이猛烈하엿다

## 全朝鮮拳球

飛走虛體育部와崔學基運動具店主催로全朝鮮拳球選手權大會를三十日午前九時秋成門前에서擧行할터이다


# 驚駭할性病根治藥
## 天下의惡症과世界의苦疾을 壯談코 殺菌作用과 淨血作用으로絶根

# 梅毒

第一期에는感染後三四日內의局部가腐爛으로致傷하며下疳이生하고 第二期에는 頭痛과關節炎이生하고 身熱惡寒이나며 咽喉가알프며 第三期는生殖器가무패하며骨속이쏙쏙쑤시며코가헐고눈이지물느고甚하면腦梅毒과天痴도되며子孫에게遺傳하면 別別怪常한症勢를發하난이라이것을 함부로治療하면病毒이深部로侵入潛伏되야治療키漸漸困難하고惡性化하면不具者도되고心肝腎의侵犯하면生命까지奪取함으로日常危險을가지고사러왓다 然이나本根治療法은性病專門의有名方으로多年硏究와實驗하신結果從來에못한深遠作用과更히淨血作用을純粹히그有効한巧妙하게體內에吸收케하야如何한深部든지保菌部면더욱强烈한殺菌作用을奮起하야根底되는毒菌侵部를當하는대로秋毫도遺憾업시撲滅掃蕩하는絶世의威大한法이라그러나更히本劑가毒菌部의猖獗를旺盛케하야新陳代謝를旺盛케하고新히各細胞의成血球發生을促進하야完全히그組織을根本으로新元하며健化하야永永侵犯치못하고斷根하나니新舊患諸位는여긔저긔서遺憾치마시고本院責任保證藥을一次試用하여보시면服用한지幾日이못되야顯著하게快速키完全去根되나니다 藥價輕症用四圓重症用七圓五十錢 送料各五十五錢

한諸先生님의處來에돗도보도를添加하야成分이內에는

# 림질

급성은남녀교접후일주일내에 요도가 근질근질하기도하고 소변보기가어렵고 혹은침끗으로 쑥쑥찌르는듯하여 몹시압흐고 고름이나며또는요도가압흐고 방광이(아래배)압흐며관절염이생하나니라이것을 함부로치료하거나혹 치료안코방임하여두면 만성이되야 림사등이나오고악성화하면 난치의고질이되야태환염과(산증)신장염까지한사로되나니라 녀자는오좀소태라칭하야 독성이되고 변화하면대하증이되나니 그중에는대개소문이쏙쏙쑤시거나또는근질근질하거나 소문이확근확근하며 소변이나올듯하며나오지(빈삭증)안이하고 항상소문으로 부터누른물이흘르거나 피갓흔물근물이나오며 아래배가압흐고 대변이굿고(변비증)잘나오지안으며이상증세가악성화하면 자궁내막염이되야 생산도못하며혹자녀를 생산할에는흔이맹목이되난이라 이세상에선림질을업수히여기나실은매독보다 그이상위험한병이업나니 그러나본원특별치림엄범에온세상업는악성환하고 수십년고질이라도 본제림병신약치림환(痳病神藥治痳丸)을복용하시면 불과몃칠이못되여 소변으로부터림독과림사림혈등이속출하고 단근되난니라단근은번원보증약가는경증용사원중증용륙원오십전(송료는각 오십전)

# 東洋初有의眞品仙藥!
## 奏効如神은本院壯談

神經衰弱과不足症
氣虛하야 口味업고腸胃가冷하야 消化不良이되며四肢가無力하야肢氣症이나고耳鳴症이始作하며眼光이稀迷하고벗적恐怖心과驚悸心이나고 胸部가써근하며激痛이生하고 顔色이蒼白하며지며身熱惡寒頭痛이나고 虛盜汗과呼吸促迫이되고 不眠症이되며多夢手足이冷하고下焦가濕冷하여지며血枯症忡症記憶力과

生殖衰弱陰虛火動
以上症勢 여러가變化하면陰虛火動이되고腎氣가不足되야陰陽萎縮이되며夢而不起하고精慾이不進하야生殖器가衰弱하고早漏遺精夢泄通速되야精力이쇠퇴하며快味와感覺이鈍하고無意識하야漸漸病勢가重하게至하는대本院世界的神奇한秘劑

壯筋骨補氣血 力士丸

을服藥하시면男女老少를勿論하고服用日로부터如何한症이던지雲捲晴天이되야永久健康케되오니本劑의特效를보시라 用한자 幾日이못되야 心神爽快하고頭腦와精神이明敏하야補陰補陽이되난이라 藥價는試驗用四圓원고用은十一圓 送料各五十錢 ◉地方注文에는男女病錄과明細히記하야送料切手五十五錢을添付通知하시오

京城府冷洞五番地 (竹添公立普通學校正門前)
保生藥院
振替京城一七一○九番
西大門局私書函第十四號

# 英銀의正貨流出 八日間에二億圓
## 金利再次引上도豫想

이번에는 英國에서支拂要求를要하게되얏다 一週間內에一億五千萬圓이라는 正貨를英蘭銀行에서支拂하얏다 同銀行의金準備는 다음과가티減少하얏다

七月十五日 一六五,二〇〇,〇〇〇磅
同二十二日 一五〇,〇〇〇,〇〇〇磅

**八日間에二億圓**

이와가티 一週間에一億五千萬圓이減少하얏다 그리고二十三日에는 다시一日동안에五千萬圓이減少하얏다 八日동안에合計二億의金이流出한것이다 그러면 이二億圓이라는大金의正貨가 어듸로흘너나갓는가

佛蘭西銀行의週報에依하야보건대 七月九日부터十六日까지의새이에 同銀行의金準備는四億二千萬法이增加하얏다 一法을八錢으로하야 三千三百六十萬圓에不過한다 十六日以後에더욱만히增加하얏슬것이오 또佛蘭西以外의 여러나라에도만히流出하얏슬것도推想할수가잇다

무슨까닭에 正貨가그가티만히流出하는가 倫敦타임스紙는이러케말하얏다

金流出의原因은 倫敦에金을맷겨두엇든 佛蘭西人들이何等의理由도업시資金을回收한까닭이다

**再次의利上**

그와가티 急激히正貨가流出되면 그를防止하기爲하야金利를引上하는것은不得已한일이다 그러나 果然그를一分의引上으로서 防止할수잇는것인가? 만약 그러한正貨의流出이繼續되고또英蘭銀行이 다음木曜日을待치아니하고 다시利上을斷行하게된다면 그는尋常한일이아닐것이다 世界는大不安狀態에빠지게될것이다

英蘭銀行의正貨의流出入은每日의新聞聯合社에入電하는것이니 이로부터注意할바이겟지마는 그는紙幣發行高三億五千萬磅에對하야 僅히一億五千萬磅의正貨準備를有함에不過하는것임으로 自然그萬一을念慮하지아니할수가업는것이다

**歐洲의不安**

무슨까닭에 그러케支拂을要求하게되엿는가 國際的인金融市場의 한缺陷處이다 獨逸의財界가 救濟되지아니하면 歐洲全體의財界가 不安하게된다

그러되면그影響을 밧는나라는 첫재로英國일것이다

倫敦會議는 二十三日午前의總會로서 完全히 終了하얏다 그래서 決定된것은다음의三點이다

一、最近에與한 一億弗의크레딧트를期限後에다시三個月間延長할것
一、現在獨逸에投한資金을그대로두기爲하야各國은共同動作을取할것
一、獨逸이 現下에必要한資金은얼마인가 또短期債務를長期로借換하는可能性의如何 此等點을調査하기爲하야各國中央銀行은國際委員會를組織할것

이러한對策으로서 果然獨逸이救濟될것인가 倫敦會議에對한 期待가틀어졋슴으로 畢竟에英國에서資金을 回收하기로된것이다 웨그러냐하면歐洲의財界의雲行을 더욱險惡할것으로본까닭이다 資本은좀危險하다하면곳 安全한곳으로逃避한다 어대인가 아마도金準備가 豐富한米國과佛蘭西일것이다

**또한原因하나**

英國에서 多額의資金이流出된原因은 또한가지가잇다 此는當業者의 想像이오아직確報는업다 그러나 獨逸에서資金을 回收치안키로 協議되얏슴으로 엇더케하든지 英國에서 資金을 回收치아니하면안된다 甲의銀行의當座預金이 나오지못한다면 乙의銀行에서 차자내서使用하게되는것이다

**日本서도資金逃避**

正金銀行은 來二十七日橫濱을出帆하는東洋丸으로 米國에一千萬圓의正貨를 現送한다 此는民間의會社와 個人投資家가盛히 外貨邦債에 投資하얏슴으로 在外資金이 적어진까닭이니 日本서도 資本逃避가始作된것이다

# 獨恐慌의影響波及엔 即時크레딧트設定
## 英蘭銀行에서佛國銀行에申込 要求額은二千萬磅

【巴里廿七日發】英蘭銀行理事『싸·로바ー드킨다ー스레이』氏는二十七日當地에서佛蘭西銀行總裁『모레ー』氏와會見하고 最近英蘭銀行保有正貨의流失이甚하고그出向地가大部分佛蘭西임에鑑하야 此를防止하기爲하야 『크레딧트』設定에關하야懇談한바가잇섯다 結局萬一獨逸의恐慌이英國에波及함이잇슬때에는何時일지라도곳對英『크레딧트』를設定하기를約하얏다 또英蘭銀行의『크레딧트』要求額은二千萬磅이라한다

# 突然한中止說
## 爲替好轉이中止의理由

【巴里廿八日發】英蘭銀行理事『킹그스레ー』氏와佛蘭西銀行總裁『모레ー』氏와의間에繼續한 二千萬磅의對英『크레딧트』設定交涉은廿八日에至하야 英國大藏省側의意向에基하야突然히中止하기로되엿다 右는『포드』爲替가好轉하야正貨輸送點보다오를可能性이잇슴으로急急히折衝의必要가업다는것이라한다

# 紐育市場에 賣物輻輳
## 獨公債益軟調

【紐育廿八日發】紐育公債市場은最近賣物이만코 就中獨逸公債는倫敦會議에對한失望으로一段軟調를示한다

# 水組認可의 採算標準改訂
## 標準價格과起債率의引下

米價其他諸物價低落의趨勢에順應하야 昨年十月水利組合設置認可의採算基礎인租의價格工事費及起債利率等에亘하야標準을改訂하얏는데 總督府에서는其後에實情을考慮하고 今回에다시其一部에改訂을加하얏다 改訂의要點은租의採算標準價格과起債率의引下二點이니 籾租는從來一石十圓以內의價格으로採算의基礎이든것을自今一石八圓以內로하야一層企業의安全을期하고 又起債利率은從來預金部資金의融通利率五分九厘에銀行自己資本(八分一厘)을配合하야平均利率七分이든것을今年度부터預金部資金이五分三厘로低下融通하기로되얏슴으로實際利率에依하야計算하기로한것이다

五月頭까지持越하고七八九月은閑散하나 今年은財界不況等의關係로從來와달라서南北이모다今日까지約八十萬叺이나持越하얏다 大部分은南下하얏슴으로滿鐵의輸送도順調이엇다 昨今으로海港方面에向하얏슴으로南下가不振하얏스나 例年의夏季閑散期가今年은特產物의持越輸出로荷動이만타 그러나輸入은昨年보다二三割은減하얏다 此는銀低落其他의關係로滿洲의購買力이減退한까닭일듯하다

# 倫敦銀塊市勢

【倫敦廿八日發電】本日의銀塊市場은中國側及印度側의買入으로急騰하고 賣人은躊躇하야建値、現物十三片十六分三 後市況은融合이다 米國은公定市勢보다十六分之一片을下廻하야賣買되야 銀塊仲買人은더욱激한念[illegible]

# 上海方面의 農作物大打擊
## 主產地의大被害로 今後大饑饉을念慮

【上海廿八日發】水害로當地農產物의被害는豫想以上에達한모양이다 米第一期收穫期에入하얏스나全滅을豫想하고 또當港主要輸出品인棉花도昨今의開花期에好天氣가必要하나 連日의雨와洪水로主產地의湖北、淡水側沙市方面은겨우五分作을越치못하고 其他農產物도大打擊을受하얏슴으로 今秋에大饑饉이襲來할것으로豫想한다

# 米穀低資의 回收狀況
## 米價가올나서 各銀行會社의實績

鮮銀及殖銀、東拓의米穀低利資金의貸出狀況은最近米價의昂騰에伴하야極히順調로回收된다는대 此를各銀行會社에對하야보건대左와如하다

▲殖產銀行、最近의貸出現在는

| | |
|---|---|
| 商業倉庫 | 三十七萬圓 |
| 農業倉庫 | 四十六萬圓 |
| 野積 | 百七十萬圓 |
| 計 | 二百五十三萬圓 |

이다 最高貸付額에比하야商業倉庫는六十三萬圓 農業倉庫는五十四萬圓 野積은百三十萬圓의各貸出減少이다 六月末에比하야는各種貸付가約八十萬圓의回收이다 그리고殘額二百五十三萬圓은米價昂騰으로大體回收될모양인데 回收不能分에對하야는또延期할方法을取한다

▲東拓六月末各種貸出은

| | 回收濟 |
|---|---|
| 商業倉庫 | 四十六萬五千圓 |
| 農業倉庫 | 五十四萬六千圓 |
| 野積 | 百一萬一千圓 |
| 計 | |

이다 五月末에比하야商業倉庫는十八萬五千二百三十圓 農業倉庫는二十三萬五千圓의減이다 即合計四十萬六千圓餘의回收이다 今後의回收는米高의關係로어렵지안타

▲朝鮮銀行 六月末現在貸付高는

| | |
|---|---|
| 商業倉庫 | 三十萬圓 |
| 農業倉庫 | 二十萬圓 |
| 野積 | 五十萬圓 |
| 計 | 百萬圓 |

이다 五月末現在에比하면約百萬圓의回收이다 全體를通하야米價高로回收는案外順調일듯하다

# 滿洲特產作況 平年作을豫想
## 千秋國運專務談

滿洲의氣候는初夏頃에는冷氣가만허서不順하얏스나 梅雨가긋치고以來順調로回復되얏슴으로 滿洲特產物은今後의天候如何에잇다면서 南北滿洲가모다平年作이라는觀測이만코 달아서若어도例年의五分增은加될듯하다 今年의荷動은例年特產物은三四分之一로되얏다

# 事業官廳의 經費節約으로
## 今年度赤字補塡策 林財務局長談

總督府六年度赤字問題에對하야林財務局長은左와如히語하엿다 赤字赤字다고하나 赤字二千百萬圓이라고하는것은四月五月의가장劣惡한時를標準하야概算하얏다 最惡한境遇이니 今後等으로地方에돈이撒布하게되면 그만히歲入減도緩和될것이다 現在로보담하는二千七百萬圓의上에出하지는안흘것으로信한다 赤字는官業收入의減에依한것임으로 그補塡方法으로서는各事業官廳에서十分節約하야달라고關係方面에는그旨를通牒하얏다 大槪補塡될듯하다 그러나만약不足을告하게된다면事業官廳以外의便으로捻出하라한다

# 倫敦株式低落
## 獨公債下落으로

【倫敦廿八日發】倫敦株式市場에서獨逸公債市勢의下落한것은前日局面이다 廿八日은다시低落하야 七分利附公債는八十磅四分之一로되얏다

# 日本運輸界 大不良
## 比前年一割減 中野通運社長談

日本은天候의不良이繼續하고夏果物이不作이며또너무서늘하야荷動은不良하다 例年七月이不良하고八月에入하면가을에는相當한荷動이잇스나 今後가을의荷動이엇덜는지 今年의七月은去來의七月보다劣惡하다 이미今年에一二、三月까지에 一割內外의荷動이減하얏다 그러나米國이小麥의輸出이八割이나減하얏고自働車 [illegible]

# 燃料研究所의 廢止對策協議
## 鑛業家大會를開催

總督府今回의行政整理에現在總督府燃料研究所를廢止又는縮少할意圖가잇슴으로 朝鮮鑛業會에서는重大問題라하야過般來數次役員會를開하고此對策에對하야協議하얏는데 結局本問題는民間鑛業家의鑛物에鑑定分析選鑛等에應하는重要機關이업서짐으로 目下勃興할氣運인鑛業界의進展을阻止하고延하야는朝鮮의鑛業開發上重大한影響을及하는것임으로 全朝鮮鑛業家에서는其對策을講함이妥當하다고 來八月十日에朝鮮鑛業會에서는全朝鮮鑛業家大會를開催하기로決定하고目下準備中이다

# 會社工場等의 團體貯金狀況

京城分掌郵便局管內各郵便局所에서本年四月부터六月까지三個月間에取扱한會社工場等의團體貯金高는口數一萬二千七百八十口 其預金高四萬四千三百三十圓이다 此를前年同期에比하면口數一分九厘減 預金高는一割五分五厘增加를示하얏고 또新規預入의口數는二千二百九十六口이다

# 硫安對抗으로 粒狀尿素進出
## 相當한需要를豫想

『아ー렌즈』社에서는硫安의世界的供給過剩에鑑하야硫安의類似品粒狀尿素를製造하고 硫安과對抗하야此代用品으로市場에賣出하기로되얏다 同品은窒素含有率이硫安보다十五페ー센트가만하서平均三十五페ー센트의窒素를含有하얏고 또施肥가簡便한關係上市勢如何에依하야는相當한需要가잇슬듯하다 日本의取扱은從來獨安을三井이取扱하얏슴으로三井에서一手로引受하기로되는모양이다

# 六月中의 煙草製造高
## 前年보다減少

專賣局六月中의煙草製造高는口付煙草六百四十萬個 朝日一千五百[illegible] 合計도二千九百二十萬個 前年同月에比하면[illegible]

十年分 ‖ 十年分 ‖ 二八年分 九七、〇〇

# 株式 繼續不勢

## 前場暴落 前日不勢의뒤를니어

今阪地의다시低落으로京取十五圓十錢大新은六十七圓十錢 인一圓五十錢低東新은百卅二圓卅錢 新은一圓丁까지繼落하엿다가五十錢에各大引前場中買는京取二圓二十枚大新百四十枚東新七百六十枚賣方京取古野大新松山東新新田德泰大株成淸買方京取京證立山大新松山東新古野田道立山等으로大部分整理商內이엇다

▲前場諸株步調
▲京取 一三五〇―一〇―
▲大新 六三〇―六〇―六〇―五〇―
▲東新 一三三〇―三〇―三〇―三〇―一〇―
二〇―一二〇〇〇―三〇―

## 後場底堅 阪地의大體不變을

入하야東新百三十一圓三十錢인 二十錢低大新六十五圓九十인五十錢京取는十五圓인十錢低로各寄附한後大阪引高를入하야東新二圓三十錢大新六圓九十錢에各反騰大引京取는引不成이엿다

▲後場諸株步調
▲京取 一五〇―一〇〇―
▲大新 六五〇―六九〇―
▲東新 一三一三〇―一七〇―二〇〇―二七〇―
三〇―二〇―

## 落潮가不熄

前月下旬以來棒上的急騰을示한株式은倫敦會議의結果獨逸財政

## 東新渡株一巡 日步一錢引下

東新은代引尻激增되엿더니今朝

## 株界一六感

◇敎濟案이不調[illegible]英蘭銀行이利子를引上한[illegible]正貨의流出로[illegible]

◇후ー버ー案氣로昂騰한時勢는倫敦會議後反落하야이러커러죽떠먹은자리가되는모양

◇더구나英銀의利上으로一層其時期를促進한觀이잇는바英銀의再度利上說이잇는터인즉當分買氣는擡頭키어려울듯

◇新規買는躊躇하고戻買人氣가漸益旺盛한關係로目前低調를繼續할外無

## 突込賣警戒

倫敦會議終幕以來商勢一變하야反落步調로된後賣氣漸益旺盛하야强材는反響이無하고弱材에는敏感으로連日不勢로推移하야人氣株인東新은高價에서近二十圓反落을示한바아직도다시一段低落을豫想하는便이多하다 그러나今次의反落으로買玉이大部分整理되어東株市場의東新短期取組는보아도一時四十六萬株이든것이四十萬株에減少되엿고經濟回復을爲하야는世界의主要諸國이努力하는中임으로大體로經濟界가더惡化하는事는萬無일것이오幾分이라도漸次好轉될便이多한즉低價에突込은警戒할바이라한다

그러나高價에서各其相當히反落되엿고買玉의整理가進展되여因果玉이거의一掃된터인즉多少의反撥을期待하는便도不無

◇엇잿든아니라후ー버ー案이獨逸을救濟하야世界經濟의回復을目的하는以上其實効를擧키爲야何等의方法을講할것도豫想되다

# 期米 寸退尺進

## 前場暴騰 前日은一息模樣으로

大阪二十二圓十六錢止와共히十九圓十九錢에寄을止한當市場은今朝阪地의大十丁爆騰을移하야十九圓四十八錢인二十九丁高로寄을始한後阪地의續高로五六節六十九錢까지奔騰하엿다가大阪二十二圓六十六錢止을據하고五十三錢에止하엿다

## 後場新高價 大阪十五

丁上放을入하야 十九圓七十錢인十七丁高로始한後八十錢까지奔騰하엿다가七十三錢에場을止하엿다

## 一呼吸後 新高價에奔騰

天候는依然回復되지못하고大阪當限이空賣가多한關係로納會에臨함하야다시爆發을當地도十九圓六十九錢의新高價를出現한바日來의商勢는可觀할捕目이無하고寸退尺進의步調로新高價에躍進하야可謂天井不知의觀이잇다今後어느程度까지昇勢가繼續될지豫測키難한바이나大體로大阪廿五圓當地廿二圓臺를買方은目標로하는터인대仕手關係에在하야는依然落側이買募를는關係로地場實가풀니지못하야買方은多少威脅을感함으로高價에는買進을警戒하고利喰을急히하는傾向인바如何히地場이不贊成이라도天候如何로動하는夏海上時勢인만치天候가回復되지못할時는結局다시大小賣方의總落城을보게될것이라한다

[illegible]는後株籾十枚로受株古畔等九十枚日參四十七錢으로一錢引下大新은田植等受四十京取는濱田等百新田五十白井二十受新田十枚로諸株를受渡하야大體受渡가參하엿다

## 東京當限受渡

當限受渡數量은四八、九〇〇石이오價格은二一、九〇錢이다

## 京城延 前場活況 前日强調이더니今

朝阪仁의爆發을移하야十九圓四十五錢二十八丁高로寄한後今村等買進으로五十五錢까지續騰하얏다가洪泰等의利喰으로四十三錢에反落二回는四十五錢에始한

|  | 當限 | 大引 | 高値 | 低値 |
|---|---|---|---|---|
| 一回 八中 八末 九中 | [illegible] | [illegible] | [illegible] | [illegible] |
| 二回 八中 八末 九中 | [illegible] | [illegible] | [illegible] | [illegible] |
| 三回 八中 八末 九中 | [illegible] | [illegible] | [illegible] | [illegible] |
| 四回 八中 八末 九中 | [illegible] | [illegible] | [illegible] | [illegible] |
| 五回 八中 八末 九中 | [illegible] | [illegible] | [illegible] | [illegible] |
| 六回 八中 八末 九中 | [illegible] | [illegible] | [illegible] | [illegible] |
| 算定 | [illegible] | [illegible] | [illegible] | [illegible] |

後三十九錢까지下押하엿다가五十一錢으로入하얏다大阪二十圓八十一錢을入하야五十五錢에서五十七錢四圓錢는五十九錢에서六十錢까지엿다가五十二錢大阪五十二錢을最高로綿買高大高三千九百石이엇다

## 後場奔騰 阪仁의上放을移하

야十九圓六十五錢인十二丁高로寄하야四回七十五錢까지續騰하엿다가六十六錢에止하엿다

# 正米 一齊昂騰

◇京城續騰‖天候의繼續不順으로不作氣分漸益濃厚하야期延의奔騰과共히氣配益强하야三마ー크三等十八圓八十錢四等十八圓六十錢을唱하엿다

◇仁川續高‖定期의다시爆發과天候의繼續不順으로年形을念慮하야手持側去益頑强한데必需側買向으로氣配다시二十錢方昂騰(三)三等十八圓八十錢四等十八圓六十錢을唱하얏다

◇群山反騰‖入庫七千叺이잇스나積出과入庫委託米오天候의依然不良으로土用全潰를念慮하야不作은一般이豫想하는터로各地淸算의反騰과共히買氣旺盛氣配四十錢方高로移出側潰向買丸セ三等十八圓五十錢四等十八圓十錢假量을唱하엿다

◇大邱上放‖照込을豫想하든天候는依然不良하야不作氣分濃厚로手持側의腰强하고各地淸算의反騰으로氣配二十錢方

# 期米 (各地期米·仁川期米·京城期米·大阪期米)

京城短期 [illegible]

大阪短期步調 [illegible]

京取 要株取組 [illegible]

大阪短期 [illegible]

東京短期 [illegible]

東京現株前 [illegible]

大阪實物 [illegible]

引青日步 [illegible]

大阪綿糸 [illegible]

大阪綿花 [illegible]

漢濱生糸 [illegible]

滿洲特產物 [illegible]

安取株 [illegible]

仁川期米 [illegible]

大阪期米 [illegible]

東京期米 [illegible]

各地期米 [illegible]

仁取各限淸合 [illegible]

大阪市中在米 [illegible]

滿外砂糖 [illegible]

大阪砂糖 [illegible]

京城手形交換 [illegible]

朝鮮銀行券 [illegible]

日本銀行券 [illegible]

日本金利 [illegible]

對外爲替 [illegible]

海外經濟 [illegible]

고무原料市勢 [illegible]

# 延取

京城 [illegible]

群山 [illegible]

大邱 [illegible]

金山 [illegible]

京城正米 [illegible]

仁川正米 [illegible]

仁川大豆 [illegible]

京城綿糸布市勢 [illegible]

# 結婚반지 (一)

吳河潤譯
城北學人畫

**『셜록·홈즈』의著者『코난·도일』作**

怪紳士『아르세ー느·루팡』으로 알니워진 佛蘭西探偵作家『모ー리쓰·르블랑』의 小說은 임이우리말로도 만히紹介되어잇슴으로 여기에는 『르블랑』에對하야서나 또는 『루팡』에對하야서는 거듭말하지안흘 라한다 그러나 『八一三』이니 『奇巖城』이니하는 傑作을마지안케하는그의 有名한長編은 오히려넘우나잘아는바이지마는 이快男兒의私事로운告白으로서 우리의興味를더욱자아내게하는 探偵短篇은 閑散이 커바려기쉬웁다 여기에譯하는바『結婚반지』는그의短篇集『아르세ー느·루팡의秘密帳』에 들어잇는것으로비록小品이나滋味가업지안흔一篇이다 英米에서 探偵作家『셜록·홈즈』로알니운探偵作家『코난·도일』과 아울너世界의二大探偵小說家라는稱을듯는지오래며더구나 『르블랑』의作으로된 『루팡對홈즈』의 深刻을 展開시킨一篇은 더욱우리들의 好奇心을 滿足시켜주기에足하다는것을 添言코자한다

『이봔느·도리니』는자긔아들을안아 키스를하더니 할머니말을들으라고 이러케 들려주엇다

『너도 잘알지 응할머니는아이들을 무척실혀 하시는것을 그런데오늘 처음으로 너를보내라고 말삼하시낫가 착한애라고 칭찬을밧도록 하지안흐면안된다응』

그리고 어린애를 다리고갈 이동안을 중압켜도 실분이못되엇슬것이다

『이봔느』는 놀내서 자긔가도라오자 외투를집어들고 황겁히 문으로뛰어갓다

문에는 쇠가꼭잠겨 잇섯다 그리고열쇠는거기 쏫처잇지안엇다

『이봔느』는 금히 자긔침실(寢室)로도라가보앗나

어멈에게

『이거봐 저녁이 못나거든곳 애기를 다리고 도라오게……』

그리고나으리에겐 아직출입을 안하셧나

『비 서재에계십니다』

얼마안되어 혼자남은『이봔느』는창밋흐로 갓가히 거러가서 자긔아들이 나가는것을 나려다보려고 기다리고잇섯다 그리자마자아이는 문밧그로나와서『이봔느』가잇는방 들창을처다보고 다른때와 다름업시 어머니에게 키스를 더저보냇다 그러니 어몸이 오는뎌라 다 몸시아이손을 잡어다리며 재촉하는것을보고 창에서몸을돌녀 신 밧그로내밈엇다 마침아이가길모롱이에 당도햇슬 때 뜻밧게 흰사나히하나가 자동차에서뛰어나리더니 아이곳흐로 갓가히거러왓다 이사람을『이봔느』는 잘안다 남편이 신뢰하는 하인『빼른나ー든』이다 이남자가 아이의 손을잡고 어멈과가티 자동차안으로 안어 드리자 운전수에게 가기를 명하엿다 자동차는 곳질주하기를 시작하엿다

침실문도 역시잠겨 잇섯다 바로그때 자긔남편의얼굴이 눈에 떠올낫다 수년이래로 조곰노웃는괴색이 업시음울한 무골과 미움과노염이충일한그 쉽고냉혹한 눈이 『그렇다……이것은 그사람의 소위다……그사람이 아이를 빼아서가고만것이다 아! 이 서운일을 엇더케햇스면 조흘까』

그내는 이런생각이들자 주먹으로 발로 문을두다리며 차며하엿다 그리고또 란로잇는 데로 다라가서 작고되려내구 초인종을 눌넛다 초인종소리는 이집아래웃층을모조리 식그럽게 울녓나이 러케하면 한인이 올러이지건 서 모혀들겟지 이러케막연난 거러로 지나가는 사람이불내생각에만흔 희망을품고초 종 단초를 눌느고잇섯다

그때 무장을쇠소리가 나며 문이 활짝열니엇다 침실 문턱거긔에는 그내의남편백작 (伯爵)이 낫하낫다 그얼골의 표정이 넘우 무서웟든까닭에 『이봔느』는 그자리에손재누들 부들떨기 시작하엿다